中華民國九年十一月十五日 即庚申年十月初六日

新聞報

西歷一千九百二十年十一月十五日 禮拜一

SIN WAN PAO CO.
INCORPORATED UNDER THE LAWS OF DELAWARE (U.S.A.)

第九千九百二十二號

計四張售大洋三分六厘

本館開設上海漢口路十九號 電話三百六十五號

中華郵政局特准掛號認為新聞紙類

廣告刊例 特等登於新聞之中計二十字為一行以五行起碼 … 頭等 … 二等 … 三等 … 四等 … 五等 …

外埠寄報運費 …

今日緊要分類廣告移在第二張後幅閱者注意

上海各路商界聯合會同人公鑒

形解體屆期滿又不改選於法當然不存在所以本處聯合各路有改組籌備處之設立以冀改正名稱刷新內容五日改選之廣告是仍舊以少數人操縱其間本處決不承認凡我各路同人不乏明達倘希從速自決勿為朦蔽 …

嘉穀堂米業商會開會通告

啟者米行解司要求加資一事前經本會公函請總商會轉函仁穀公所照常… 又即函請總商會… 在天后宮後棧開同業全體大會討論辦法 …

上海炳生輪船局東汪炳生啟事

甯波旅滬同鄉會啟事

陳良玉 張讓三 應季審

啟者會董石芝坤佐九十號輪船… 法願將已付之定銀作六折讓渡立有筆據託會董胡甸蓀君代表向日商展限一面求發起人湊款付清船價… 可惜有意照原價移轉俾解甯豐難關奈到船考查則器具缺乏 … 海君礎商案照甯豐股東六折之原議請其受買即以減去之四折為彌補缺之大修之費雙方允洽應付日商之船價 … 東多半工界對於減折定銀一端實抱非常痛苦迭次環請鄙人等轉懇汪君 … 豪慨允仍交足原數一萬三千元似此熱忱高誼鄙人等受人委託得免隕越實拜其賜此事 …

甯波旅滬同鄉會通告甯豐輪船公司各股東鑒

啟者本公司所購第十七佐九輪船業已賣與汪炳生君管業於本年九月二十七日當眾宣告 …

蓋章幸勿逾限自誤至應發還之股本准於十一月初二日憑掛號戶名原有收條按照甯豐代表原議辦法向本 …

甯豐輪船有限公司解散通告

啟者本公司所購第十七佐九輪船業已賣與… 損失均由創辦人及發起人擔任此外並無欠人… 同所有各股東股本經公同酌議委託甯波旅滬同鄉會 …

招尋珠鐲送還謝洋一百元

今有女親戚坐人力車在西門內大街關帝廟左近失落珠金鐲一隻上有珍珠念三粒翡翠大紅寶石四粒… 謝洋一百元或已抵押幾洋請將該押票送還酬勞酒洋十元出本人自行取贖此係自不深心送還者決勿追究特此告白 …

藥業友誼會緊要通告

啟者本會定舊歷十月十一日午後七時假北四川路青年會地點開會歡迎… 副會長交際評議理事文牘等部及各友… 代表來賓各店主執事等屆時務請… 會…

奚蓴衡啟事

本月初九日先母七旬冥誕… 方不敷應用故改在天津路… 本堂新…

海通洋行啟事

各閉歇洋貨號鑒茲者彼時小行所送呈樣本及派司請速送還因咨照無從投函特登新申兩報聲明 丙2485

華豐紡織公司各股東鑒

啟者本公司股本按招股簡章原定兩期分繳前經董事會議決第二期股款以本年陽歷十一月終即陰歷十月廿一日為限一律交足除通函外特再登報奉聞收股處交通銀行三馬路外灘上海銀行甯波路金城銀行南京路本事務所香港路二號 A乙1695

張漢初兄鑒

來信已悉委作調人敢不從命但必須足下速到弟處面商或先挽知己中與弟接洽可也倘徒託紙上空談遷延時日債權人必欲懸賞捉拿弟無力阻止也 裘養志啟 A丙2480

李夢己鑒◎所云之事至新閘路市浜橋五百廿二號鼎豐釘廠內總處一敘(英) A丙2453

巢堃律師為李雲翔與韋紹臯離異啟事

今據李雲翔聲稱配偶韋紹臯去年夏間協議離異猶恐未及週知再行登報聲明此佈 有傷夫婦感情彼此已於 A丙2505

南潯劉頌騶啟事

南潯義倉完全鎮紳捐貲創辦鄙人服務廿年欲募過而未能慨青蠅之亂耳前經吳興縣公署派委查倉奉批獎慰有加柰豈推名為念官廳以私人財團不欲干涉創辦諸紳以負責有人而不復注意真相迄未證明終未由間執讒慝之口將來影響所及同是家鄉孰無義務幸毋責難個人除通函創辦諸紳別推地方任外恐未周知用再登報聲明惟希公鑒

楊四九君鑒

鄙人等前與足下合資設義和染坊因前經理汪君故世乃于本年春間重行改組公議仍推永昌順清舊欠登報聲明開始營業無如足下不專責任時有停止工作之舉以致營業日衰資本虧折故于中秋節協同足下公議決定將坊收歇並約定九月廿八日敘集大慶館正式拆股距料足下臨時不到公議決案於不顧鄙人等因血本攸關萬難久延已於是日將賬結算分拆清楚各將股單塗銷應找股款均由永昌順暫墊坊底生財現已出盤與合記營業所收盤本歸償永昌順之墊款足下名下除去應找股款外尚拖欠洋一百七十八元二角五分四厘現由永昌順代墊為特登報請足下於五日內迅速償還俾資結束倘再拖延惟有訴請法庭追繳所有股單應即作廢諸希亮鑒 義和染坊股東永昌順王華全金華慶周阿達等仝啓 A甲2199

上海大同行 慶福星銀樓擇陽歷十一月廿七陰十月初八日開幕

本樓開設美租界中虹橋東首 自建三層高大洋房刻已工竣布置完美精製加釦金銀時樣首飾條錠葉金寶星徽章中西器皿鑽石珠翠鑲嵌玲瓏特聘技師研究精工應時求新無美不臻貨真價實各國金洋兼收各路莊金如蒙惠顧無不格外歡迎特此露佈 電話北六百十九號

上海泰亨源記方銀樓謹擇陰歷十月初七日三週紀念敬備特別贈品一星期(見本報)

本號創設金銀業迄今三週歷承各界惠顧無任感紉茲逢三週紀念各貨價廉無任歡迎 本號開設英界北京路浙江路南首 電話中央二千八百十五 A甲2483

上海華商棉業交易所通告

凡持有本交易所同業志願認股書者希於陰曆十月十八日前請至法界愛多亞路上海華商棉業公會內本交易所籌備處換領認股單懇勿逾期是為至盼 A甲2802

上海律師公會通告

茲經評議會議決無論有無變更請於一月內將現在會員住址及事務所圖記以便照刊此啓 A乙1416

絲業會館通告

本會館東首第二進房屋內歷年由同業寄放木器什物茲經同業公議以此舊屋不合算應修理出租特通告各家速來檢取自行搬回准於陰歷十一月底以前一律出清以便修理萬難久待諸希原諒為荷 A乙1539

上海電車公司公共租界緊要廣告

凡持有本公司來人股單之各股戶請注意〇啓者本公司於西歷一千九百二十年八月念八號以前所出之新息單收據此項新息單刻已到申請各股戶速至英租界蘇州路…七號本公司換領取…

榮昌火柴股份有限公司股東公鑒

本公司前經股東會議決增加股本變更章程印刷完竣特登報奉聞凡我股東務即日起各持原有股票及投資時收據惠臨祁齊路本公司總發行所換取新股票自當立時驗給幸弗遲延無任企候 榮昌公司啟 A乙1108

內國公債局廣告

為廣告事查此次發行整理金融短期公債專收北京中交兩行鈔票本局業於十月一日開始出售惟查上項中交京鈔流通滬漢各處為數不少茲為便利各該處購債人起見本局特託中交兩總行通函各分支行凡有持京鈔到行購買債票者應由各該行將京鈔代收寄局由局換給債票寄交轉發以期普及恐未週知特此佈告 A乙2139

益大染織廠股份有限公司廣告

啓者本廠設在尙文門外黃家闕路廠屋業將工竣一俟機件設置完備擇吉開幕先此佈聞 A乙1682

訃

顯考心逸府君諱兆蓉痛於民國九年陰曆八月初七日巳時享年五十六歲擇於陰曆十月十二日在蘇州閶門內文山寺前湖南會館領帖恐訃不周哀此奉聞 孤子張榮枬 榮紱 榮桂 榮鈺 榮鼎 泣血稽顙 孫長春 源 熙春 培春 埼 … 泣稽顙 A丙…

恕謝不週

先嚴良裕府君設奠報本堂辱承姻世鄉諸長者臨弔並蒙寵錫輓章隆儀光被泉壤無任銘感惟恐踵謝不週愈滋罪戾特登報伸謝伏維矜鑒 棘人鄭錫棠 錫榮 錫麟 稽顙 A甲2138

退保聲明

先嚴巽嚴公痛于民國九年八月念七日子時壽終所有生前與人作保介紹等事一概作為無效特此聲明 棘人錢福礽偕弟等泣血稽顙 A丙2459

恕訃不週

不孝作楫侍奉無狀禍延顯考瀛洲府君痛於夏歷九月廿三日卯時壽終滬寓正寢謹筮夏歷十月十二日發引十九日領帖忝屬鄉世戚誼恐未週知用特登報訃聞 孤哀子潘作楫泣血稽顙 A甲2488

退保聲明

先嚴克和公痛於民國九年夏歷九月十四日壽終所有先君在世與人作保等情理合登報聲明退保自登報日起凡先君代人所立保書保單一律作廢無效此啓 棘人李杰 李樾 李楨 李鑄 泣血稽顙

上海蒔花會通告

本會擇於十一月十七日(禮拜三)十八日(禮拜四)在黃浦灘蓬棚內開菊花會所有陳列之花須於十七日上午九時以前收齊九時以後不復收接場中備有音樂隊及茶點室入場券售一元小孩五角 書記斯楙文生啟 A甲2415

受盤聲明

英租界石路中新普慶里內五十六號門牌浦江林記旅社主人馬芳林無意經營憑中於庚申年十月初一日將該社之生財裝修等一律盤與鄙人自是日起林記改為駿記所有前林記銀錢賬目圖章擔保及一切糾葛事件概歸林記自理與駿記無涉特此聲明 郭子駿啟 A丙2464

徽州丹鳳樓啟事

啟者老西門口明月茶樓各股東因無意營業願將店基全副生財並老虎灶一切央中出盤與徽州丹鳳樓名下為業議定盤價三面交楚以前明月樓人欠欠人以及担保圖章概歸明月樓股東自理與丹鳳樓無涉恐未週知特此登報聲明 3485A乙

孫子宜啟事

金成永號事現經股東議決收場所有內該外欠未了各項均由孫子宜負責清償收束之責不歸股東之事凡與金成永有帳項未清者當由孫子宜理結特此聲明 A丙2367

金成永收歇聲明

某等合設金成永號現已收歇所有內該外欠未盡事宜俱由原經理孫子宜負責清償收東之責凡與金成永有帳項未清者請向孫子宜理結特此聲明 程懷新堂 朱崇德堂同啟 A丙2366

懸賞捉人

本號夥友張文釗字雨田浙江上虞縣梁湖鎮人今年二十八歲於六月間曾私自向大馬路德馨里老久大鼎記錢莊冒取本號戶下存款當經察出後乃晚人懇說立憑准於本年舊歷九月底如數繳清嗣勿究辦今已過期既不理楚竟敢逃遁無蹤倘有人知其下落通風報信因而拿獲者酬洋二十元如有拿送前來者謝洋三十元儲款以待決不食言 上海東首薩珠街口民國路老北門 大利成票號啟 A丙2440

招商局飛鯨快輪准于初六日即禮拜一晚開往厦門福州 本輪帳房謹啟 A甲2473

招商局廣利快輪准十月初六日即禮拜一晚開往香港廣東 本輪賬房蔡爾階謹 A乙2415

招商局新豐快輪准於初七日午刻即禮拜二開往烟台天津 本輪賬房林謹啓 丙A045

上海公共會審公廨諭

案據羅傑律師代表張永昌控丁文若一案該被告屢傳無着為特登報公示送達仰該被告於十四天內投案備質如逾期仍不到案即准原告律師之請准予缺席判決幸勿自悞 A乙1683

吉房召租

今有新造單間石庫門樓房百餘幢一半已經落成坐落曹家渡相近名榮慶里內容完美租金便宜如合意者請向北蘇州路九百廿一號源昌經租帳房接洽可也 A乙1219

協昌洋行廣告

敝行機器稽爾師洋行營業現已遷至五馬路五號照常交易特此露布 總經理稽爾師謹啓 A甲2457

大豐公司遷移廣告

敝公司設在上海北泥城橋咸德里二弄專售工業原料承各廠家不逾對非時相過從營業日發達原有因辭陋而覺於移玉者茲改就棋盤街交通路一百念八號門牌同人益加自勵願竭其誠惘以與工業家周旋如荷大雅君子惠而教之幸甚 電話中央二八四四號A

嬰孩越大越討歡喜烟枝越大越有滋味

大小囝牌

大小囝牌烟絲道地最新出品價目便宜

上海大昌烟公司總發行

(三)

法國大藥房擇於陽歷十一月十五日開幕

本藥房創設伊始一概售品皆由法國採辦先期大批運至各種香水香皂油精藥汁原料藥水名目繁多不勝枚舉凡爲醫院皂廠烟廠及各種製造廠等所需之材料應有盡有無色不備請各界惠顧價值莫不克己當此開幕之期逢格優待以廣招徠務祈各界購藥品者乘此機會特此佈告

上海南京路四百三十號本藥房謹啓 A甲2413

祝由科文楊頌好揚古表克

楊好古先生爲祝由科聖手去年不佞患鼻疾遍延京津滬德法諸名醫治療毫無效驗嗣有友人謂先生治法神奇立往就醫先生爲揲日立時將膿肉移出鼻即復原內子抱病亦爲先生治愈且先生奇門深邃能知過去未來不佞叩問無不應驗誠今日真預言家非自炫者可比如有抱病懷疑事者親往一試便知不佞言非妄也先生現設診所於英大馬路貴州路口逢吉里內

袁克文啟 A甲2443

燕山小隱證明祝由科楊好古道法神奇

楊好古先生游三湘七澤問闡辰州有祝由科術極神奇然從未一見今歲於寒舍主人患病頃刻爲其醫愈道術之高治法之神嘆爲僅有主人既爲之頌揚余旁觀驚異特誌數語爲之證明先生現寓英大馬路貴州路口逢吉里內

燕山小隱白 A甲2444

感謝良醫金彝叔先生

先生爲大麻金子久先生之高足學有淵源醫理精博秋初粲小兒病風溫症牙關已閉汗流如珠手握發震勢已垂危幸賴先生一手治愈繼小女胎前產後諸病外皆沉重特即介紹均蒙允診之下竟得藥到病除春回寒谷沐茲大德銘感五中謹誌數語以表謝忱俾世之患清恙者知所問津焉先生醫室在德清東鄉水廠墩

崇德屆孝通敬啟 A乙1333

葉恭綽生日啟事 敬辭餽贈恕不招待

修名不立吾生有涯四十之年殷憂至猥嬰世網久負初衣安在擬清齋伴佛曷敢多儀累人比聞道路傳言朋儕愛好將充庭以備物當歲晏之大難念我辰之安在華予何德以堪撫躬多愧恭綽早就禪悅坐懷淪胥永懷勞瘁之詩莫駐飛騰之景漸多哀樂敢事歘娛重以四郊多壘天災流行方當推食解衣未用投瓊報李請完趙璧恕我不恭下走行其所安願移照於逃亡更屏山庖而太息揭彼偉歸實用却之君子愛人以德不作無益害有益倘許同情俾羣公求仁而得仁譬之反手謹爲再三宿擬學終賢泄柳之閉門偶活數萬人待續吾祠石林之錄話借布悃忱伏希涵察

葉恭綽謹啟 A乙1142

太平洋手表公司天津分公司

於陰歷十月十一日開幕●新張期內●總分公司一律廉價●花色甚多●凡蒙惠顧●務祈就近採購●無任歡迎●

上海南京路●天津日租界 A甲2587

上海東方鐘錶公司開幕廉價大贈品

本公司擇於夏歷十月初七日開幕由歐美運到各種新奇金銀手錶表特別廉價並附贈品以酬惠顧極表歡迎

英大馬路中市 電話中央五千九百四十九號 A甲2240

江蘇江都縣瓜洲鎮磚橋于氏第十一次修譜啟

啟者吾族自前明景泰間因泰興天關口坍卸由磚橋建立宗祠至嘉靖間通海公分支瓜洲又立分祠始輯家譜歷屆兩祠合修至光緒戊子由分祠續修已屆十次今秋兩祠公議仍主合修爰特登報廣告凡我信公及通海公支系各房迄將名號職銜嫁娶氏族生卒葬地子女婚嫁及壽文傳贊誌銘凡可入譜者請詳細開明按照支系分別寄交宗祠分祠查收以憑登載議以本年年底爲限又凡我信公及通海公支系遷居外省外縣各裔果能支系可考先代名字符合確無訛悞雖前次歷屆修譜未能開報此次亦可查明叙入請由郵局寄信將先代何世何年遷居以及先代名字各條詳細開寄將來家譜告成通信給領惟支系未能分明先代名字無可考証者恕不作復此次修譜用費概由分祠担任所有開報不取丁錢領譜亦無費用特預聲明再者瓜洲志及于氏詩集有藏書者請通函或借抄或襄售尤感所有一切函件請寄鎮江西城外萬家巷口東首天生福帽店對門于氏修譜事務所查收不誤特此登報惟希公鑒 A丙2019

惠泰洋行開幕通告

本行總行設於紐約資本充足今在上海設立分行經理進口各種機器大小五金定頭呢絨煙葉食物及雜貨生意兼營各種出口貿易行址在蘇州路中國北園對面七號電車公司樓上茲擇於陽歷十一月二十日即陰歷十月十一日星期六正式開幕如蒙賜顧無任歡迎

經理惠泰 華總經理嚴漁三 副經理傅其霖 洋總同啓 A丙2380

漢口福康隆申莊收歇聲明

漢口福康隆自光復以來在申設立申莊由馬汝霖君經理所有與各錢莊往來進出爲數頗鉅現因馬君另圖他業故將福康隆申莊收歇所有與各錢莊往來銀欵業於庚申年九月底掃數還清絕無絲毫蒂欠福康隆申莊圖章自即日起不生效力即代人擔保等件同時一律取銷申莊同事夥友會給全年薪水並加酬勞資主感情融洽歡笑而散足見馬君辦事週至有始有終經手之責完全交卸恐未週知特登新申兩報聲明 A甲

馬汝霖啟事

鄙人籍隸寗波向在漢鎮經營商業多年自光復後在申經理福康隆申莊所有與各錢莊鉅欵出入皆由鄙人一手經理現在福康隆申莊收歇所欠各莊銀欵業於庚申年夏歷九月底掃數還清並無絲毫蒂欠鄙人經手之責完全交卸恐未週知特登新申兩報聲明 A甲2501

馬汝霖聲明

閱新申兩報見有錢四記所登馬汝霖先生啓告白一則內載云云殊荒謬已極查錢四記以上年交友介紹相識向鄙人再三求乞姑念其母女孤苦無依允與贍養終老之費洋一千元該洋並代其生息立有摺據載明此洋恐鄙人親手可取別人拾得作爲廢摺現在該氏不知感激反登報捏稱存欵銀一萬兩顯見有人指使意圖索詐除與正式交涉外猶恐各界未明真相致碍名譽特此聲明 A甲2.83

英大馬路小菜場西 王興昌呢羢嗶嘰九月十五日起大減價一月

美租界鐵馬路 湧錩祥老南洋貨號於十月初三日起十一月初九日止優再贈品一星期特別廉價一月

上海南石路中新開 惠成綢緞局擇於本月初八日開幕大放盤

小東門內 萬隆餘皮貨號局

擇於舊歷十月十二日正式大開張

本號創設已有六十餘年向來選貨之精良定價之克己早蒙惠顧諸君同聲贊揚茲因房屋不敷特任小東門內朝北第一家自建三層樓洋式門面已於八月廿一日先行交易今擇于十月十二日正式大開張各口粗細皮貨無不全備向章二五折今改二四入銀貨價不合包退還洋如荷光顧無任歡迎 A2597

上海抛球場 恒潤泰皮貨局廣告

十周紀念 加辦粗細各種皮貨

本號自開設抛球場以來迄已十載貨物之精美價格之便宜早蒙各界所稱許毋庸贅述今屆十周紀念之期特先在各口加辦粗細各種皮貨應有盡有無美不備本號更不惜事舖張照本出售將做紀念之虛樂歸諸實際故定價極廉用答歷年各界惠顧家之盛意試與各家一經比較天壤立判如蒙賜顧竭誠歡迎 本號開設河南路四百〇七號電話中央四三一九號 A2551

二洋涇橋 東方儲蓄銀公司十一月十五日第六次開獎

上海南市萬豐盛記總號遷移廣告

本號總號遷於英租界(並未改設南分號)倘荷賜教請逕至新址接洽可也

總號 英租界泗涇路十二號洋房 洋文電報掛號 VEN FONG 中國電報掛號九二二一 電話中央五七八一號

南號 南市豆市街中市八號 電話中央二六五二

北號 英界四川路一號上海證券物品交易所內二樓十三·五號房 洋文電報掛號 HOU CHING 中國電報掛號〇〇五五 電話上海交易所接〇一五五

本號向設南市豆市街專做雜糧豆餅現貨兼做花棉紗各種公債股票期貨現期如蒙賜顧敬不勝誠今爲利便貴客交通起見謹於新曆十一月廿一日特

楊河清謹啓

上海證券物品交易所股份有限公司徵收第二期股銀公告

本所前奉農商部令先行開辦業將第一期股銀一百二十五萬元如數收足於七月一日呈報開業在案現在本業日漸發達市場倉庫均宜購地建築業經理事會議決徵收第二期股銀每股計上海通用銀元十二元五角自陽歷十年二月十五日起至二月廿八日止(即陰歷辛酉年正月初八日起至正月二十一日止)爲收股期間務望各股東如期向本所總務科繳納勿延爲荷特此公告 A乙1423

上海華商證券交易所 證收新股 給換舊股 正式收據 廣告

啟者本所章程第十七條股東之住址記號姓名及圖章均須向本所報明其有變更時亦同現本所將開第二次股東會及發給紅利所有開會通知書及紅利據均須按照地址分別寄送至股東領取紅利以股票爲憑於陽歷十一月十日以前報明如屆期不來報明者本所不負責任特此通告

本所增收新股證據金已經繳納已截止所有此項新股股欵一律於十一月一日起至十二月三十一日截止望趕速持同前項證據金收據前來本所繳納爲荷又前發出臨時舊股收據並望持向本所換給正式收據合併聲明 A甲2500

上海證券物品交易所股東公鑒

未繳印鑑之股東姓名

恒泰花行 郭若雨 敦裕號 黃啟宇 顧湘記 褚康候 德記 廣勤翰記 代表費德生 恒源泰花行 鼎裕德 榮梅青 恒盛花號 恒記代表蔡德華 殷筱記 煥記 同裕 聚昌永 大日新盛 大順安記 姚桂生 樓敬森 協成 乾瑞記 裕德 顧福記 劉雲記 俞文記 楊子裕 周子泉 寶興長 張子卿 陳聚順 成德堂 大康號 鄧雲台 福泰 鴻章紗廠 裕紗廠

上海雜糧油豆餅業交易所事務所公告

本交易所爲發展同業業務起見集合同志議訂章程以公司組織設立交易所業經呈部立案所定股額已由同志認股諸君接到繳股通知書後即查照本所所發繳股通知書內所指定之銀行錢莊如期照繳一日起至十五日止爲繳股期限頃已預備繳股通知書暨各認股諸君務望認股據俾便核造股東名簿並召集成立大會選舉職員報部正式設立特此登報惟祈公鑒 事務所在法大馬路黃浦灘十二號 電話中央五九三七號 A丙2412

中國公司 六厘內國公債 股票

上海中國公司自即日起門莊售出上海付息元年六厘內國公債票照扣現洋利息提前即付 第十號廣告

本公司集合鉅資買賣內國公債票各種股票現貨期貨悉聽尊便並做押欵利息公道附設儲蓄處經理定期活期存欵設在上海三馬路石路口曲江里電話中央二九三六電報掛號六六五一 A乙1143

經售驢牌水泥廣告

驢牌洋灰性堅燥速歸本號獨家經售常備現貨躉批另售皆可 百老滙路外虹橋新順泰五金號啓 A 2510

潮惠山莊催柩回籍

啟者本山莊殯房寄停旅櫬照章三年爲限逾限已久停滿已久後來幾不能容爲此登新申報十四天通告同鄉本年限冬至日止逾期不睬一律就地代葬望各家屬原諒預爲籌備此佈並頌日安 潮惠會館啓 A丙2341

經理協豐祥厚昌洋行肥皂招請外埠分售廣告

厚昌洋行之香煙牌肥皂早已風行各國色質俱優能合用者滿意今爲推銷中國起見歸本號一家經理除本埠已有本號銷售及蘇浙廣東福建香港南京徐州俱有分售外其餘各省倘有願意代售者佣金格外從優請向寧波路仁美里本號接洽可也 A乙1496

周茂蘭先生之封翁八旬冥壽移資助賑

敬啓者茲因茂蘭先生概念各省災民困苦萬狀願節慶祝之資移作賑欵同人等因體周君爲先人造福之意議省浮文集資襄助凡與周君交好諸公將禮儀惠交北蘇州路二白大橋西首美豐里內永記砂石公司代收謹爲災民百叩恐未週知特此佈聞

啓者夏歷十月二十日爲茂蘭先生之封翁八秩仙壽同人等理宜各備禮儀 朱葆三 張讓三 陳子坤 袁履登 陳伯剛 汪炳生 同啓 A乙1290

光學專家眼科醫生漢謀偉君

Dr. V. M. Haimovitch O. P. H. D. Eye-sight Specialist

係美國茄列弗尼大學畢業現任本公司驗光主任兼治各種目疾且本公司所養目保光鏡片均可照做無出其右無論近遠散斜等精造諸君之失明者幸勿交臂

國產精石 上海英大馬路石路東首興華眼鏡公司 電話中央五七一九 A乙1285

專治肺癆藥水

德國伯林大學醫學博士江逢治監製肺癆內傷陰虛寒痰瘰癧骨痨咯血哮喘傷風感冒神經衰弱失眠序虛損怯症久病虛弱年老氣衰煩躁不安食飲不進心悸驚惕多夢不眠等症都能包愈本醫生又因肺癆病家求診者日衆特定每日上午十一至十二時在本公司另加專診肺病時間以副病家之望 定價每瓶二元五角每打二十五元

上海江逢治化學製藥公司 總發行所上海四川路 電話中央三八四四 分售處各大藥房 A乙1391

羅威大藥房

贈品快請 限期不久 惠臨將滿

本藥房自重陽節起特將各貨廉價出售并備優美新物分別奉贈以來荷蒙各界踴躍惠顧贈出彩品計值數千餘金頗爲得贈諸君同聲讚美現計原定一月限期不久將滿續行添備較前更勝品物數千份照章奉贈以答雅意願我男女諸大同胞乘此大好機會聯袂偕來無任翹企贈例仍照舊章除批發記賬外凡購貨滿大洋一元摸券一張多則遞加摸出第一號券可得值銀十元之品一份即換得最次之券亦有值銀一二角之彩物奉贈無券不有彩無彩不精美外埠函購本藥房派人代摸照章贈彩至於所聘之名醫

席時泰先生

自每日上午在敝處應診以來病家以其醫理高明藥到病除求診者絡繹不絕所開藥方配不勝配本藥房爲優待病家起見特將先生所開各方藥價特行減作八折外來配方亦照此辦理以示一律如此良好機會千載難逢務請從速賜顧幸勿錯過爲盼

上海英租界大新街紅血輪總發行羅威大藥房謹啓 A甲1798

鹽業銀行廣告

本銀行額定股本五百萬元已收三百五十萬元公積金一百萬元盈餘滾存十五萬餘元經財政部核准有代理國庫權專辦銀行一切業務總行設在北京前門外西河沿分行號設在天津法租界八號路上海英租界北京路十號漢口英租界一碼頭南京下關惠民橋西揚州左衛街信陽州車站內香港文咸東街杭州珠寶巷石家莊南馬路等處其餘各省會商埠均有通匯機關凡蒙惠顧無不格外克己以副雅意特此廣告上海分行經理室電話中央三七六九號營業室電話中央三七六七號

金城銀行廣告

本行額定股本五百萬元已收三百五十萬元呈經財政部農商部註冊核准辦理商業銀行一切業務各匯兌簽項事務特此廣告

總行設在天津法界七號路四十三號分行設在北京西河沿東頭路北三十二號漢口分行設在漢口英界歆生路上海分行設在上海南京路四百七十六七八號蚌埠辦事處設在東馬路蚌埠辦事處設在東馬路第六號北京分行設在北京下關二馬路 各埠均有特約代理機關 電報掛號均用(七〇〇〇) 天津總行經理室中央三一三五 上海營業室中央三八〇〇

今日何日？？

李文忠公全集

連史紙精印一百冊 預約二十四元 國內郵費一元五角 十年六月出書

▲陽曆十一月底截止預約 ▲爲日無多 ▲訂購請速

商務印書館謹啓

李集(1)

舊衣變新 美國製造

夕陽染皂

此項染皂專供居家洗染織品之用用法極爲簡單可於三十分鐘內將舊衣舊料變爲顏色鮮明之新衣新料

此皂溶解於熱水中同時能染絲綢棉布羊毛及半毛半棉暨各種紡織品色澤均勻深淺一致

此皂顏色共有二十種 每塊一色售洋一角四分 能染一磅重（十二兩）之物料

▲中國經理上海茂生洋行

寄售處 上海各省商務印書館

增訂銀行學原理

一冊七角

是書爲美國銀行學專家巴西氏所著前由番禺王建祖君譯行已經六版於銀行業務銀行辦法及記帳法支票鈔票及聯合準備金等言之綦詳茲復由吳興吳宗燾君重加增訂更形完備其補譯之中央銀行及外國匯兌兩章尤見精要誠爲研究銀行學者人人必備之書

商務印書館出版

北京大學月刊 一卷七號

▲大方廣圓覺經的佛法 ▲格來森法則(GRESHAM'S LAW)之研究 ▲清代漢學家的科學方法 ▲中國建築材料發展史 ▲論信仰之本質 ▲有機化學命名芻議 ▲三點極線論 ▲輿論之研究 ▲發展吾國平民經濟的方法之研究

(每冊定價三角)

商務印書館

商務印書館新出

漢文譯解英文商業尺牘

全書二冊 定價二元

是書上下兩冊分爲三編第一編總論英文商業書牘之體例及其結構法第二編商業函牘示範分門別類切合時用第三編附錄(一)商業簡語表(二)商業術語解(三)商業書牘辭句類選(四)商業文牘格式全書前後均有漢文對照研究商業函牘者實以此書爲最佳

▲英文商業讀本 三冊各六角

▲英文商業常識 一冊一元

▲英文商學大全 一冊三元

▲英文商業文牘備要 一冊八角

▲漢文評註商業英語會話 一冊五角

綏遠九期副券將近開彩

廿五期十二期慈善正副券准於夏歷十月十九日十二日開彩

A乙8171

義賑獎券正副券第一期准 陽歷十二月十日 陰歷十一月初一日 陽歷十二月三十日 陰歷十一月廿一日 開獎

浙江義券事務局宣示第二十四期正券三大獎得獎人姓名住址

第一獎 第二萬六千六百二十三號由上海飛來福承銷轉批與蘇州裕中售出蘇州閶門內穿珠巷恒茂眼鏡店胡雲泉得一條蘇州橫涇鎮恒裕京貨店主錢鏡濟得一條吳江同里南同泰南貨店孫姓得一條周姓得一條鎮江善利全售出吳江同里豐泰裕米行陳義生得二條吳江同里王義隆烟店王亞字得一條吳江同里永安典當閔沛泉得二條鎮江三善巷楊殿君張姓得一條鎮江客商李姓得一條漢口法租界汪姓得一條漢口英租界何姓得一條

第二獎 第二萬五千一百三十一號由上海萬利元承銷轉批與鎮江江邊鴻盛糖棧郭潤生得二條鎮江西塢街寶順祥木器店徐嘉龍得一條武昌城內陳姓得一條武昌陸軍兵士汴籍余姓鎮江大馬路晉生莊漢口英租界益大號黃姓得一條鎮江廬州會館內醫生夏子雨得三條

第三獎 第一千零四十九號由漢口榮記承銷轉批與漢口振華公司售出漢口招商局洪姓得二條漢口英租界益濟里泰記莊孟姓得一條漢陽謙和號張姓得一條李姓得一條

A甲2459

河南救濟總局提報第十期正券五大獎

頭獎 第二萬三千六百五十四號本埠大利元承銷

二獎 第二萬六千九百七十四號杭州和記公司承銷

三獎 第八千三百零五號本埠萬利發承銷

四獎 第二萬七千四百四十號本埠廣源承銷

五獎 第一萬三千零八十一號南京乾源承銷

五獎 第二萬七千六百零二號本埠大利元承銷

五獎 第一萬八千六百三十四號點善西塘怡和祥承銷

四獎 第一千二百四十號天津義記承銷

A甲2394

湖北有獎副券第二十期電傳五大獎捷報

頭獎 二萬零四百八十八號漢口總局售出

二獎 三萬九千六百十號漢口總局售出

三獎 一萬九千七百零三號鎮江支局售出

四獎 二萬一千零十七號本埠善利全售出又一千號本埠

五獎 三萬七千九百六十號漢口總局售出又三萬五千一百七十號鎮江支局售出 五百七十七號鎮江支局售出又四千七百零二號漢口總局售出

念四期正券 陰歷十月念二日開獎

1322

上海老北門西首

萬利發送中河南正券三彩之喜

第十期河南正券開出三彩第八千三百零五號連上下附彩均由本號本莊售出得主姓名俟齊紅票再行登報第九月二十日念四期慈善正券開出四彩第一十四號由本號售與湖州成德當鄭君獨得洋二千元今又得獲三彩五日之內連得兩大獎真可謂財臨旺地諸君欲奪錦標盍興乎來

萬利發總號西號北號松江杭州分號謹啓

A乙1326

上海小東門

萬寶源中河南四彩誌禧

第十期河南正券十月初四開彩第一千二百四十號由天津義記轉本行門莊售出得主俟後聲明現售浙江券近開彩各種獎券門售公道請諸君再奪頭彩快購爲盼外埠原班回件○法大馬路總行○新北門西分行○鄭家木橋萬審來聯號○天津義記萬寶源同啓

A甲2596

上海

善利全中湖北副券連中三四五彩誌禧

本月初四開彩湖北副券第二彩第一萬九千七百零三號又四彩第二萬一千零十七號又五彩三萬五千一百七十號均由本號售出得主姓名容再詳

北門分號 鎮江日新街 南市 ○十六舖總號 老同啓

A乙1228

上海老北門口

大利元連中第十期河南正券頭五彩雙誌禧

第十期河南正券十月初四日開彩頭彩第二萬三千六百五十四號五彩第二萬七千六百零二號均由本號門莊分售小出得主姓名容查明再行登報此誌紅禧 大利元謹啓

A乙1381

大昌煙公司假座大世界特開籌賑菊花大會

救人性命陰功最是浩大所以熱心慈善的人聽見救命兩字沒有一個不動心的直豫魯三省旱荒草根樹皮一齊吃盡男女老小一個個嗷嗷待哺盼望有人前去救他我們若是坐視不救這些人豈不都要餓死所以大家應該快快去救真是一件廣積陰功的事大世界雖然是一個遊戲場不時前去遊玩諸位越是福厚越有慨於夏歷十月十三起至十五止即陽歷十一月廿二廿三廿四號特假大世界開辦菊花大會三天內巧紮花山鮮艷奪目並有寶波初次新到的五龍大會和各女藝員會唱京崑戲曲乾坤大劇場特請男女名伶串演好戲優美女子新劇社特排哀鴻切災地慘劇其餘種種遊藝臨時再行報告廣發慈悲之心共助賑款解囊人人積德每位大洋一元稱稱遊資在內惟願諸位善士踴躍購券無量功德既堪稱福又得暢遊而災民更得救無窮之德無過於此 敬告諸位慨助 大昌烟公司黃楚九謹啓

鎮江苦兒院菊花大會預布

敬啓者敝院各苦兒藝菊多種數逾萬盆謹擇陽歷十一月十四十五十六陰歷十一月初五初六初七三日開菊花大會是日並有文明新劇新式影戲中西古玩書畫古籍都二千元暫時定價約值各物件劃一律配爲贈品分等相宜如蒙諸善士以古玩書畫及一切物件以助之尤爲感激會中並設有商場布置廣告極爲相宜倘以貨物委托當代陳列銷售以副雅誼謹先布聞伏維公鑒再如蒙以廣告及貨物見托請以開會前三日通函接洽此啓

A甲2384

奚蕚銜先生之封翁七旬冥壽禮儀助振

夏歷十月初九日爲奚君之封翁七旬冥壽凡奚君友朋戚好誼必備禮以表敬意茲因北五省災區飢寒遍野冰天雪地慘狀難言敝會在直魯豫災區雖已酌放麥種收養災童但棉衣粥廠皆在急辦力棉事巨不克普舉隆儀概移助賑希諸公及奚君大德感荷災民靡涯謹代爲災民以謝 奚君慈善爲懷允將諸君所賜

北五省災區協濟會副會長 熊希齡 汪大燮 同啓

A乙1701

台屬水災急振會敬謝張丹亭君經募王子端先生求母病速愈慨助洋一百元黃熙記修德堂各助洋一百元

何恒昌號大成號大昌號各助洋五十元和盛號助洋三十元萬利發票行助洋二十元朱老太太項老太太各助洋二元除製奉收據外用特登報鳴謝

A丙2,20

華洋義振會敬謝亞細亞火油公司助洋二萬五千元

華洋義振會敬謝松江於佑清君續助洋五百元

華洋義賑會敬謝

寶應錢業同人籌集捐洋四百十元樂助台銜彙登如下泰元助一百元恒裕和鼎升恒同泰祥萬和昇昌各助五十元鼎康泰昇各助三十元

A乙1230

紹興同鄉會曹江水災籌賑處第四次鳴謝捐助各戶

羅坤庠大善士爲母六旬壽慶節省筵資捐助洋五百元上虞天主堂洋五十元 戴月餅費洋七元怡大莊同人 王傑臣君經募愛德堂洋五十元 萬琳君洋五元三君洋五元 胡魏氏女士洋十元宓兆祥君洋二元維昌洋行洋一百元福哪門君洋廿五元袁晉君洋五元 胡桂坤君洋四元部培偉君洋五元張祥鳴君洋二十元劉敏齋君洋五元 黃偉臣君洋一元林修良君洋五元余子卿君洋二元周明忠洋一元姜章記洋一元陳梅伯君經募愛仁堂洋一百元郭若雨君洋五十元 陳梅伯君洋五十元無名氏新華票十元蔣福昌君經募永成花廠洋一百元趙庭珊君洋二元華豐麵粉廠洋一百元敏慎堂洋一百元以上共收洋一千二百五十一元新華票洋十元

A乙1679

上海廣仁善堂魯湘豫義振會敬謝悔庵大善士爲祖父母暨父母求冥福捐助洋一千元

上海廣仁善堂魯湘豫義振會敬謝心氏大善士捐助洋一百元

上海廣仁善堂魯湘豫義振會敬謝鎮江分會經募于小川大善士捐助洋一千元

A乙1167

上海廣仁善堂魯湘豫義振會敬謝安徽宣城縣章縣長捐俸洋五百元

A乙1166

上海貧兒院謹謝沈縣長能警佐罰欵移助洋五十元

昨承縣警察所來函稱日前敝所所屬第六分所轄境陸行鄉孫永全茶館有糾衆賭博情事當由該分所立派長警前往拘拿乃在場賭徒膽敢拒捕毆傷長警斷係服裝等事後除將所獲各賭犯解縣究辦外其餘各犯亦經縣知事裁罰移作本邑地方慈善之用除移助陸行鄉學費洋二百元習藝所惠兒院苦兒院經費洋各五十元外特此登報鳴謝以彰盛德

經濟董事葉遼 總董周晉鑣 院長施則敬 主事高壽田 同啓

A乙1700

上海普慈醫院敬謝倪慶雲大善士慨助規元三十二兩正 王補生謹啓

敝院開設閘北一帶平民困苦者多特闢醫院施診給藥度支浩繁殊切綆短汲深之慮乃蒙各界善士仁人慨解仁囊頗迭賜感荷同深茲承席雲生君經募無名氏

A丙2391

閘北普善山莊敬謝席雲生君經募無名氏樂助醫院經費洋五百元

敝山莊義務學校年來從事掩埋設立病舍延聘名醫兼治內外男婦各科每日施診給藥復以收養初基今夏復以樂助醫院經費洋五百元支浩繁殊切綆短汲深之慮乃蒙大善士壽考維祺康强逢吉除當承收照外特此登報鳴謝以彰盛德而誌感忱

王駿生謹啓

A丙2393

上海普慈醫院敬謝屠再春大善士樂助本院經費五十元

敬啓者敝院辦理施醫施藥卹嫠育嬰旅滬暨本院經費以來仰蒙善士不吝解囊今屠再春君奉太夫人命以節省壽筵之資移助醫院之費茲承席雲生君經募重症幸叨天佑喜占勿藥以保平安云云足徵太夫人暨屠再春大善士利物胞與爲懷敝院祇領之餘謹祝屠太夫人壽高嵩嶽百福駢臻除先行製奉收據外特此登報鳴謝以揚仁風

王補生謹啓

A丙2392

上海廣仁善堂魯湘豫義振會募捐啓

本年直魯豫晉湘浙閩陝各省水旱奇災慘苦情狀報章言之詳矣久邀公鑒毋待資述而各慈善團體設法救濟亦不遺餘力本堂發起魯湘豫義振會推舉王叔相焦樂山王星北王伯謙諸君分別擔任劉鶴莊高養之王承邱潤卿大善士捐助洋拾萬元己請高養之先生散放力本堂有感於災區民命念切桑梓省小孩豫省伸君子閩省名媛嵩善門積德累仁之大好施而湘省尚無專款且既辦一冬振多不多一金即可救一命多一錢即可保一人之生活善士爲善樂趣非急公好義之熱誠惠澤施直省豫省多救一條生命即種一份福田也惟冀各界仁人君子推廣慈善廣爲勸募以冀減輕災民痛苦

A乙1161

鎮江苦兒院鳴謝

敝院擇於陰歷十月初五六七等日開菊花大會徵集獎品茲承本院董事于君小川惠助圈一件又承汪魯門老先生惠助金戒指一只又承魏太廉堂惠助書一部幹廷先生惠助金鐲一付又承泰豐公司惠助糖菓餅乾四十聽又承馬玉山糖菓公司惠助餅乾十箱又承洋兄弟烟草公司惠助各種獎品

洋兄弟烟草公司

以會中所售烟資全數惠助又承馬玉山糖菓公司

A甲2396

河南駐滬義振會敬謝諸大善士

敬啓者項承王一亭先生捐一百元徐乾麟先生捐一百元郭蕃臣先生捐一百四十元又捐本會經費二元亦南京顏叔至先生捐十元崇明華陸氏施陸氏陸佩蘭陸仲益助舊衣一百件蚌埠吳雪府外生捐二元本會承收以揚盛德以資救濟惟是豫省災區欵微且目下嚴冬在邇飢寒交迫益覺難支尚祈海內外各界善士聞風興起源源而來多多益善無遠弗屆如蒙賜欵請寄上海老北門東首民國路二百七十一號二層樓上可也 上海老北門東首河南義振會啓

A乙1623

北五省災區協濟會謹謝振華堂董事李柏葆顧子槃二君熱心仁慈經募火賑洋五千元

此次北省災區廣大飢寒遍野敝會自立以來直魯豫災區酌放麥種收養幼童但冰天雪地棉衣粥廠急需救濟以慰上海...

副會長 熊希齡 汪大燮 同啓

A乙1

中國廣濟會接天津來電敬爲災民呼號乞命

本會前組北省第一救濟醫隊附搭大輪船赴津頃接天津本會調查員來電內稱醫院各項手續均已完備惟北地日來驟寒凍斃者災民百餘口臥病者隨處皆有令中棉衣希速運津以救民命若不趕運棉衣醫藥前往救濟則死者愈多何堪設想爲此叩求各界善士閣閣仁人俯念災民現值慨解仁囊不拘銀錢多寡以及新舊棉衣即賜捐助俾本會收到後立刻運往災區隨時散放以救此億萬哀鴻之命事機急迫立盼仁施專此布陳伏維慈鑒 上海北京路偷鷄橋東中國廣濟會事務所啓

北省急賑協會保嬰隊報告

本會前假共舞台演劇兩日現已陸續收齊實收洋九千一百十八元經由本會總事務所以各捐下撥洋一百八十二元湊足一萬元交付新華銀行轉匯鄭州本會員楊懷…四君分數担任并未動用賑款一切開銷一千二百六十六元皆由本會員擔任謹以布告伏希公鑒 按台衛…

閘北慈善團東兒院敬謝

敬啓者本院所收保嬰捐款叢存新華銀行… 公鑒 敬再啓者本院所收保嬰捐款…不論捐數多寡衣物若干每戶送一清冊以資查考同時再登報鳴謝此謹布伏希亮鑒

閘北慈善團總董沈鏝 主任王棟等同啓

陝西義振會

啓者本會陰歷九月份收到捐數目及諸大善士姓名特此登報鳴謝 又揚州西岸事務所助洋八百元 贛省西岸公所助洋四元 中華慈善團四省籌賑處各洋二百元 黎景韶君五十元 閘北慈善團經募兩君一百兩 元伯君經募 …洋三千元 吳懷先君洋二百元 …

中國紅十字會敬告捐助本會天津路時疫醫院經費諸大善士通啓

查本會在天津路所設時疫醫院於本年陽歷六月十五日開幕蒙諸大善士慨助捐欵辦理數月頗著成效所有院內經費存洋四千五百十五元七角八分現值北省災重待賑孔殷本會雖切籌募無如杯水車薪且緩不濟急擬將此項餘欵悉數解往災區散放急賑藉爲諸大善士造福并乞慨解仁囊源源惠助俾數千萬災民得有再生之慶此奉布 汪大燮 蔡廷幹 謹啓 乙1563

中國濟生會勸募冬振棉衣

時交冬令氣候驟寒北省積雪已數尺災民逃至…趕製新衣萬套預備分解北省災區散放但地廣人多難以普及大小衣褲以及銀欵糧食源源惠助俾得藉解災區… A乙1412

德醫董任康

董君畢業於德國醫科大學又在寶隆醫院臨診多年統治內外婦產眼耳喉鼻諸科自歐戰後德醫士全體離院時曾由柏林德國醫生推薦董君爲寶隆醫院外科主任故割症花柳皮膚戒烟等症尤深經驗且慈善性成貧病施醫分文不取茲懸壺滬上敢爲病家介紹

診例 上午九時至下午四時門診一元一角 下午四時至八時出診五元 割症戒烟新六零六血清等注射面議

診所 二馬路中大慶里口二百廿九號電話中央五七〇六

介紹人 朱葆三 王一亭 宋漢章 莫子經 姚慕蓮 盛竹書 劉石蓀 陳光甫 李平書 沈聯芳 顧馨一 陸崧侯 祝伊才 錢新之 劉薇齋 李馥蓀 A丙2017

命令

十一月十一日即陰歷十月初二日

大總統令 任命劉彥英爲陸軍第十九混成旅步兵第一團團長此令

又令 署交通總長葉恭綽呈請任命徐德培爲僉事應照准此令

又令 兼署陸軍總長靳雲鵬呈請任命王占週爲陸軍第十九混成旅步兵第一團團附黃景爲第二團團附嚴斌爲第一團第二營營長鮑傳福爲第三營營長張中和爲騎兵營營長王玉升爲工輜混成營營長孫桂芳爲少校副官均照准此令

又令 兼署陸軍總長靳雲鵬呈陸軍第十八混成旅步兵第二團第二營營長駱芳亭請免本職應照准此令

專電

北京 (十一月十四日到)

◎十三日閣議、對張作霖電述赤塚領事交琿春撤兵第四條、韓僑不得潛伏延琿擾亂日境、第五條要求延琿警權及隨時派兵權、決否認、責成作霖駁回、

◎聞張作霖派人請政府特赦徐樹錚交奉差遣、

◎張景惠回京、謂曹錕對張勳出山、不贊同、

◎王士珍函徐總統、日內來京與議裁兵、但切不可下令、任蘇巡閱、

◎齊燮元電、孫文伍廷芳等勢力薄弱、重組軍政府難實現、粵軍權在陳炯明掌握、

◎劉湘電、唐繼堯踞朔明、劉顯世集松坪、黎天才王文華在夔萬、擬會師進取、又電敘瀘克復、宜乘機統一四川、惟唐繼堯不去、川局不靖、已通電各方共討、

◎廟街案外部答覆小幡、除向日道歉外、對艦長謝罪、犯人處罰、被害日人遺族撫卹、均承認、

◎岑春煊陸榮廷請宣布孫文唐紹儀陳炯明唐繼堯反對統一罪狀、徐總統不以爲然、

◎范源濂商財政部、先發教員欠薪一月、

◎褚其祥電、烏爾澤邊卡等處蒙人、由日本運到大炮甚多、曼賚王旗集蒙兵二千餘人、布里亞特亦聚千餘人、敵燄又盛、勢將反攻、懇飭援軍速進、

◎陳毅電、十一日抵庫、敵勢仍熾、擬會合兜勦、催援軍、

◎庫倫電陳毅十日抵叨林、將由汗山西南道赴庫、加派汽車護送、褚其祥出境遠迎、

◎褚其祥電保戰事出力人員、李璜青等四十餘人、

◎孫烈臣電、滿站東州里喇嘛街屯來激黨二三百、經梁團長勸阻即去、

◎滿洲里電、便服日人十三同往大烏里、投謝軍、被新黨捕獲、砍去手足、日委員柳井佐佐木已回滿會議進兵、

◎陳光遠電、陳炯明權力僅限於江東一隅、粵事仍應聯絡湯廷光、以便操縱、

◎楊增新電、俄新黨三路攻伊犁、已電楊飛霞戒備、

◎十四日統一善後會籌備處事務員議分股辦事、

◎十五日葉恭綽在交通部面試徵人才、

◎交通部派魏武英代吉長路局長、

◎湘鄂路局測勘衡郴路線、工程師克勞爾出發、

天津 (十一月十四日到)

◎京中破獲之宗社黨首領沈延文方先、十三日押解過津赴奉、交張作霖訊辦、

◎夏壽康來津、謁黎黃陂、商定行止、不得要領、聞將辭鄂省長職、

◎滄州龍軍已遣散一半、餘一半需再撥欵十五萬、乃遣散、

◎日領爲直院戰時日商損失、十三日又催速賠償、

漢口 (十一月十四日到)

◎王芝祥十三日來鄂、勸王占元消假、並疏通省長問題、

◎馮旅全部准十五日開赴信陽、

◎許州某軍六連十一日晚譁變、中國銀行及商店共搶二十餘萬元、南大街被焚、次晨潰散、

◎闓相文十三日來鄂、即赴新堤就第二十師長職、

濟南 (十一月十四日到)

◎各校經費由張財廳長借欵五萬元墊支、

◎省議會休會二十日、

譯電

南昌 (十一月十四日到)

◎十四日潯路股東開大會、因爭保息塡股票問題、幾流血、幸實業廳長鄒日煃警務處長聞恩榮調解、展期開會、

善後委員會之人物

十四日北京電、新總理近與此間報界中人談話時、謂善後委員會將於明日成立、閣已發出請柬如下、一等、黎元洪、陸榮廷、岑春煊、王士珍、張謇、周樹模、王芝祥、二等、孫洪伊、文羣、丁乃揚、張一麐、熊希齡、張耀曾、谷鍾秀、王家襄、三等、林虎、柏文蔚、鈕永建、于右任、

世界要電

美國外交要聞

十一日華盛頓電、某大員謂政府似將置愛德里亞解決問題於腦後、據此足徵國務部因政府交代在即、故已有不注重歐洲外交問題之意、惟加州日僑地產問題之談判、不因此而受影響、此項談判、行將告竣、

英要人談國際聯盟

▲贊成德國入會

十一日倫敦電、塞爾本貴族、葛雷貴族、巴恩斯氏發表一文、謂容許各國加入國際聯盟、最可保障世界和平、此事必在國際聯盟議會討論之、如擯絕前敵國愈久、則國際聯盟愈難踐其所爲建設之目的、最近財政大會、已證明歐洲經濟問題、不能以國界爲重、前敵國之代表若不與會、則此會早已失敗、吾人深信歐洲政治事務亦然、文末謂吾人之力主此議、非爲德國計、實爲歐洲全局計、

法意與德國賠欵

十三日巴黎電、法意兩國已商妥規定德國賠欵總額取之手續如下、(一)協約國與德國專家在比京開會、以議決事件報告賠償委員會、(二)協約國大員至遲於二月上半月在日內瓦開會討論賠償問題、(三)賠欵總額與付欵手續、由賠償委員會按照凡爾賽和約決定之、(四)高等議會開會討論關於保障及懲罰之辦法、

意國對阜姆條約

十三日巴黎電、法國各報皆歡迎意國與南斯拉所訂之條約、據鏡報聲稱、阜姆獨立國將有(一)自主之土地、(二)海濱一小隅、將在瑪土格里亞與意國疆界接連、該報又稱阜瑪拉河將成阜姆與南斯拉夫之東界線、

各國近事

十三日雅典電、希相維尼齊洛斯氏遊歷全國各大城、運動選舉、今已完畢、所至之處、頗受歡迎、維前王康斯丹丁之黨人竭力施行反抗之運動、而未視維氏此行、已大獲勝利、

十一日紐約電、哈定氏以美金洋二千五百元、捐助賑濟歐洲三百五十萬貧兒經費、

十日巴黎電、駐敘利亞法國高等議員戈洛特將軍已抵巴黎、擬與政府研究從速整頓敘利亞、西里亞、萊巴倫經濟生活之各種方法、晨報載該將談片、謂此數地有農業畜牧植棉之絕大機會、

十三日巴黎電、據法報載稱、財政委員會將於星期三日聆戈洛特將軍報告敘利亞之現局、

十一日倫敦電、首相喬治氏今日在下院宣稱、現議於一九二一年六月中旬開全國各地首相會議、

十日華盛頓電、美國航務部長彭森氏討論減輕海洋航運費問題時、因勸美國出口家由美船運貨、且謂美船如爲外船所迫而停駛、則運費必將增高、

十一日紐約電、有多種物品、均已減價、

愛爾蘭自治案否決

十一日倫敦電、亞達姆森氏在下院動議否決愛爾蘭自治案、經一百八十三票對五十二票否決、該議案旋經三讀通過、

顧維鈞在比結婚

十日巴黎電、駐英華使顧維鈞在比京與王女士行結婚禮、駐比駐荷駐西班牙華使均在場觀禮、王女士爲爪哇糖商王宗漢之幼女、

海參崴近訊

十四日海參崴電、海參崴農黨議員集議決解散議會、日軍司令大井請議會議長與各政黨代表來見、告以渠要於赤塔會議對於統一事、意見分歧、致政局不定之情形、並爲避免衝突、增進地方治安起見、故不許日軍駐在區域內、有共產黨治權、又謂日政府前與俄政府所締結停止戰爭、設立緩衝國之條約、不問赤塔談判之趨向若何、日本不能許未經承認之第三方面擾亂地方政局與治安、

英國取締現金出口

十一日倫敦電、財政部巴爾文氏今日在下院動議二讀通過大條出口議案時、謂該議案授權政府、於必要時、得以閣令規定現金出口例、並得訂例以執照管理現金之出口、該議案且將鎔化金幣之懲罰、自監禁六個月增至監禁兩年、

英警吏強取華僑金鎊案

十日倫敦電、萊姆斯和斯之某警吏夜入某華僑宅、藉搜查鴉片爲名、自箱中取去英金二十二鎊、該華僑控諸法庭得直、並由法庭給予被毆損失費英金五鎊、一般華僑、咸爲歡迎、

公電

▲湯廷光通電 各報館均鑒、粵局糾棼、久切殷憂之南方、並軍瓦解、今番全數以西征、輛維匝月之間、幾兆翻天之禍、所幸天將厭亂、來慶得人、競存陳公、返旆東江會師羊石、如井州之競馬、爲治臟瘝、是湖海之元龍、家聲戴錫、宜膺軍政府之特簡、足令嶺海外之昭蘇、廷光蟲縮嗣符、實汗顏而無地、頃傳其統、喜臨任之有人、如栗重而久欲息肩、況觀我而雖將拭目、茲經於本日諮將廣東督軍省長印信齎送粵軍陳總司令炯明接收、一切交代清楚、花明入詠、祝則益以長春、衙代得期、庶寸心之稍慰、專此奉佈、敬頌公祺、湯廷光叩魚、

▲陳炯明電 各報館均鑒、炯明前奉軍政府命、畀以廣東督長之任、曾瀝誠固辭、蓋以軍事方殷、不欲分心民政、且此次旋師目的、在剷除桂賊、拯救鄉邦、但使粟政得人、自可刷新吏治、不欲個人私添樞位之嫌、乃軍政府不允所請、並備促就任、而抵省以後、體察廣東現狀、驚心滿目、不一而足、蓋數年以來、桂賊之荼毒、可謂無所不用其極矣、粵幸民氣怒激、民力奮厲、於痛深創鉅之餘、懷長治久安之計、炯明旣櫛冠披髮於前、不敢袖手釋肩於後、謹於十一月十日遵命就職、自茲以往當竭力掃除粃政、以樹立民治之基礎、今日總攬軍民兩政、以守危難之局、炯明不敢憚勞、他日使軍民分治之制得以實現、炯明亦不敢辭責、謹掬愚誠、尚希進而敎之、陳炯明灰、

緊要新聞

統一之善後問題

▲統一善後委員會 設立統一善後委員會、業經閣議通過、責成郭秘書長籌備一切、該會地點、設在瀛臺、所有該會委員、網羅南北各首領、以及在野各要人等、以便對於統一善後問題、從長計議、此項名單、大致決定、尚未正式委任、下星期內、決將該委員會組織成立、已分別電催西南各要人迅速來京、又一消息、則謂該會現已由潘坐辦組織就緒、定於十四日成立、並聞新授定於是日午後二時、集合會中辦事人員、在瀛臺會所、開一次會議、討論進行辦法云、

▲桂省取消自主之電獎 桂督譚浩明及省長李靜誠通電取消自主後、閣政府已覆電嘉獎、原文如下、(銜略)支電悉、奉論該省宣言、取消自主、一切政令、悉聽中央主持、具見公忠體國、力顧大局、釋邦家離析之憂、救生民塗炭之禍、先河所導、羣流咸仰、本大總統披閱電呈、實爲國家欣幸、嗣後建設進行、亟資羣策、該督軍省長等、益當本其保國救民之心、共襄合舊國新之治、同心一德、共濟艱難、國家前途、實利賴焉、邁論特達、院異印、

琿春案交涉要聞

琿春案外部迭向日使小幡催令撤兵、本月十日小幡親赴外部、面晤顏總長、稱奉政府訓令開列四欵、(一)中國應向日政府保障增派軍隊至延吉、實力維持治安、保護該地之日本臣民及其利益、並討伐馬賊與不逞鮮人、使日本領土內治安、不受累及、(二)琿春龍井村局子街百草溝頭道溝等、日人居住地方、中國應配置必要軍隊、若不配置軍隊、則中國須許日本在必要地點留駐守備兵、(三)將來延吉方面、若再發生有如此次之事變、日本爲自衞計、當再出兵、臨時處置、中政府當預爲承認、(四)中政府承認以上各條、則日本軍隊可逐次由延吉撤退、至撤數撤回爲止等語、聞政府現正在考量之中云、日本公使向外交部提出琿春即時撤兵、辦法四項、曾誌報端、茲聞外交部於十二日已將覆文送致日本使館、內容係贊成日本之撤兵、而將來日本再可出兵之要求、則不予承認云、又聞琿春交涉員沈觀辰、電致政府云、報紙所傳奉吉與日本訂立八條會勦辦法、絕無此事、龍井村界與總領事、已來到東京政府訓合、將延琿日軍着手撤退、我國豈有以欄自縛之理、惟此案事前我軍疏於防範、似不能不引咎、關於此事善後問題、再行詳報等語、政府接准吉林督軍鮑貴卿來電一件、探內容係關於外各報多載在吉省寓業與日人擅訂胡匪辦法八條一節、查本省實無與日人擅訂何種辦法之事、報載一節、即請賜飭更正、以昭核實、事關重大、謹電陳聞云云、並聞政府業已覆電鮑督以即擬通行京外一體辯正、以明眞相云、

環球無二 湖州花燭

本棧聘請湖郡專門製燭技師悉心研究無美不臻採擇湖州雙草細芯督造重淋堅燭花樣之奇新製造之珍瓏可稱花燭界特開生面爲世界所絕無而僅有也謂予不信請一試之 上海東新橋浙湖源豐潤燭棧謹白

英明照相館 大放盤兩星期 勿失機會

本號自開設已屆一週頗蒙各界光顧營業日見發達爲勝榮幸今因舊址房屋翻造遷移西道交易爲優待顧客起見特擇于十月初五日正式開幕大放盤兩星期照相放大廉價七折新到歐美各國快鏡照相軟片材料一概廉價九折批發格外公道如蒙各界惠顧無任歡迎之至 本主人謹啓 甲2519

敬告各埠機器電鍍泡車業者請鑒

敝號又由英國運到大帮鎳版金水黃油鐵砂等類專備零躉批發如蒙採辦務希早臨尤所歡迎此佈 上海英大馬路仁昌號批發部謹啓 乙169

新屋招租

茲在閘北商務印書館對面寶通路新上等單間石庫門十餘幢雙間房兩宅如欲租者請向二馬路B字一號棉義洋行樂俊廷君接洽可也或詢問二馬路二號美通公司胡君亦可 景康公司啓 甲2513

魯意師摩拍賣欵

准于禮拜三即初八日上午十點鐘在本行不限價拍賣濃滿極好皮衣初六初七二天預先可看詳細花色在第二張拍賣欄 本行啓 甲2335

上海四馬路 謝錦齡牙科廣告

鄙人專習牙醫在申四馬路懸壺問世已越三十餘年凡泰西新出藥餌無不需備前因翻造房屋遷讓現已工竣遷回如欲醫痊牙症裝配全口鑲補缺陷無不竭誠歡迎

需油漆者注意

本公司新到貨上美國紅黑油漆數百桶凡漆屋頂棧皮鐵管鐵板鉛皮船廠火車等物均極合用漆力極大且又易乾已配好應用無須再滲他物現貨現銀取價至廉如蒙惠顧請駕臨四川路九十六號漢運公司面議可也

新評一

善後委員會 (浩然)

命令宣布統一時。嘗言善後問題。均待討論。今聞善後委員會即將成立。與會人物大致已定。誠能將善後問題一一解決。亦未嘗非好機會。惟統一宣布後。效力甚微。西南六省僅川桂兩省歸向中央。即平時號稱和平之譚延闓。且附於孫唐表示反對。粵滇黔更無待論。如是則統一之業並未告成。遽言善後。得無過早耶。

或謂反對者終無術疏通。則惟有就已取消自主者先議收束。然善後問題非僅限於局部。若議而無效。何必多此一舉。欲其有效。則反對者尙未疏通。何能收功。假使議決之案。無人遵從。將如何應付。往者和會各派勢力皆包納其中。尙以各不相下。致無結果。今之委員會範圍更狹。豈非障礙愈多。況即以現在之人物論。亦尙未必能贊成此會乎。

接緊要新聞

●東省學生請願團之結果

▲琿春交涉案之希望條件

十二日東省旅京學生在高師開全體大會、到會者共十七校約千餘人、討論對於琿春之辦法、最後決定兩項、即時進行、(一)舉行遊街大會、以喚起同胞注意、同時復分發傳單、簡單演講、並歡呼『力救琿春抵制日貨』等字句、所執白旗、多痛切之文字、由高師出發後、經騾馬市西珠市口前門西交民巷刑部街等處、秩序井然、氣勢浩蕩、商民大爲感動、極表同情、(二)組織請願團到總統府請願、遊街後即至總統府、抵門即有軍警攔阻將府門緊閉、後以學生氣勢沈摯、非進不可、乃放入府門、由男女學生代表持呈文晉見總統、總統託病使陳秘書接見、學生不得已、乃公求陳秘書將請求條件達諸總統、陳秘書旋出述總統之語、令代表往國務院、彼方必有相當答覆、代表等即如言往國務院、請願團在府門立候至七時餘、始見代表等回來、旋到法政專門報告晉見總統情形、至八時始各散歸、其在國務院請求之條件、及所得答復、大略如左、

▲質問事項 一日本進兵之理由、 二政府對於琿春外交之方針、 三交涉經過情形、 四吉林長官、與日本所定八條、是否取政府同意、 五琿春交涉是否歸東省長官負責任、

▲國民希望 一限期令日本退兵、 二琿春交涉須由中央交涉、 三令日本賠償琿春等五縣人民之損失、 四令日本政府對我政府道歉、

▲政府答覆 一日人進兵之理由、爲藉口保護日僑、 二政府方針要嚴重交涉、 三先令日本退兵、再令我軍接防、 四會剿八條實無此事、並有府院與鮑督來往電稿證明、 五琿春交涉爲中央辦理、 六國民希望數條定能照辦、

●福州案之結束

▲日使送達道歉公文 ▲我政府亦認排日之憾

十二日上午、日使館將閩案公文送致外部、此遷延一年之久之福州事件、從此可告一結束、聞其內容、謂日本政府、以其人民加入此事、頗爲抱歉、並對於華人之受傷者、當給予醫金、此公文後、並附一非正式之函件、述及去年排日運動、及抵制日貨、政府不能遏止、至爲不幸、外部接得此項公文後、即正式答復、亦附一非正式之公文、聲明已接得道歉書、並言中政府對於去年不能遏止排日風潮、亦深以爲憾云、但據政界密訊、近兩日一般公民來電質問政府者頗多、大致均不滿意以道歉公文、不能互換、而我國受傷學生等、僅予以醫藥費一千二百元、胍記番菜館僅賠償八百元、懲兇問題、須歸日後解決、均爲失利之處、故紛紛反對、將來於換文問題、恐有糾葛云、 又聞我國覆文、亦即於十二日下午三時、送致日使館、聞外部本擬將該案始末、於十二日發表、惟以時間不及、故改於十三日在部發表云、

●庫倫戰訊

張家口函云、此次侵庫、關係俄國白黨、而恰克圖方面、則已爲紅黨所侵據、日來庫倫形勢雖已緩和、然俄黨退無所歸、豪匪頑梗不化、加以某國人鼓惑其間、仍不免於捲土重來、現在駐庫褚旅高團、子彈糧餉、均已告乏、設法接濟、以汽車缺乏、緩不濟急、陳使尙無到庫之期、而察區援庫第二支隊、則因陸軍部帳房服裝等、未曾發到、亦延遲未行、雖有十二日開拔之說、不知能免中變否、

京函云、綏察各區援庫軍、自將俄黨後路截斷、包圍汗山後、俄黨已困於絕境、多數蒙兵、現已逃出乞降、當由綏軍騎兵、解除其武裝、送回庫倫、暫行監視、俄黨見勢不佳、亦擬潰圍逃走、惟爲重兵包圍、不能如願、又與褚旅高團、及察綏各軍決戰、結果又爲國軍獲勝、除獲得大砲數尊外、並將俄黨擊斃百餘人、其餘仍退歸汗山困守云、 聞褚其祥旅長、有蒸電抵京、略謂大亂甫平、署務主持無人、迫請陳使尅日由烏赴庫、以資鎭懾、 政府前日電詢奉天張使、以此次俄黨亂庫與謝米諾夫有無關係、昨接張復電云、謝軍移駐蒙邊、尙有二千餘人、茲據調查、並未移動、薩克犯庫、其部由薩主持、非謝氏所能管轄、 政府近得援庫各軍來電、報告此次俄黨犯庫、確係活佛之主持、並將雙方所締之密約、及供給糧餉軍械之證據、均已搜集、政府以懷柔起見、不願與之揭破、恐再發生意見、除由政府名義、去電撫慰活佛、令與陳鎭撫使接洽一切外、並電陳毅暗爲監視其行動、若出特別事件、即須直接與之交涉、阻擋一切、

●北京金融界之恐慌

京函云、邇來北京金融奇緊、百業凋殘、應時貨品如皮貨綢緞呢革等鋪、貿易停滯、不及往年收入十分之六、銀根枯窘、是其要因、第以致窘之原、大概失於救濟市面金融之調劑、如衙署局所欠薪、現洋販運出境、更因各銀行將屆計帳時期、(銀行計帳每年兩次六月及十二月行之)大宗款項、不願貸出、故各機關蒙其影響、大小商界大受損失、

津報云、財政部於去年間因各軍隊羅索餉項、遂於十二月間發出若干萬國庫券、數目係中元(即半元)一元五元、年息六厘、二個月後兌現、此項國庫券、彼時發到北京各軍隊、所有兵丁礙難等候、大有譁變之勢、財政部不得已飭令北京官錢局、按每元以銅元一百枚收回、惟兵丁以損失甚鉅、仍不甘心、遂持國庫券到北京各銀號照數兌現、或在各商號持票購物、各商以國庫券當然國庫到期兌現、故陸續收入、迨至本年三月間、財政部果以現洋收回、且財政部一般人員出到街市、故意高抬行市收買此券、商人等更相信無疑、詎財政部於四五六七八等月、將此券大發特發、竟達四百萬元之鉅、迄今不但無期兌現、而官錢所亦不以銅元一百枚代兌、其各軍隊中將各期所發之券、早已用罄、悉落在前門外一帶各銀號之手、所以各銀號存國庫券者、由數萬至數十萬不等、因無處使用、如持廢紙一樣、於是皆大起恐慌、倘至年終、財政部仍無辦法、北京各銀號、必致紛紛倒閉、天津市面、亦必因之受其連累矣、

上海乾發皮貨綢緞局

本號九月初六日開幕設在新北門內舊校場中專運各口粗細皮貨定價照碼三折規銀再打八扣貨價不合包退還洋定織名機綢緞特別廉價足尺寬放眞不二價承惠顧無任歡迎 Z1418

一聲雷相驚天下

吉凶禍福原有定數指迷越險亦賴人力鄙人幼讀儒書壯遊海外得異傳秘旨指同胞迷途行道三十餘年均依秘書決人過去未來纖毫不爽窮通顯達一目了然如蒙諸公賜教鄙人當掃榻歡迎相金五角寓三洋涇橋大安棧樓上二十六號官房候教 2204

馮少卿譚命 命課全半元 全一元

硯設二馬路石路禾興坊惠商旅館官房候教 2210甲

鳴謝三陽道人

前月王君華卿偕往二馬路大慶里三陽道人處談相余九月有偏財當時疑信不決承王君德恩再三始購慈善獎券半張詎料果中三彩先生之相法可謂神矣爰此伸謝 浙江裘善全啓 甲2215

頌揚相命真靈

星相一道泥上林立能一指吉凶禍福者百難一得惟石路東二馬路三泰旅館山中人先生命相靈驗眞有法眼四月覵予夏有喜秋有財妻防五月十七予添一男秋後投機果獲餘利內人確患病晦小號經理命慶帆命門發暗九月難逃重陽日竟死矣先生之相法言語中直痛爽快無絲毫江湖惡習使予佩服之至敢介諸公喜直談者試之 大通路新康里毛秀峰啓

名醫丁甘仁先生良藥濟世

▲國貨戒烟丹(每盒二元) ▲益腦補心汁(每瓶三元)

(補心汁)先生濟世婆心人所共知觀市上無完全補品故出其生平經驗所得製成此汁以供男婦老幼四時當服(戒烟丹)烟之爲害毒入骨髓此丹並無絲毫毒質除瘾斷根最爲神速誠王道聖藥也 Z1217 發行所英大馬路先施公司西首民康里中和國貨藥房

花柳病者注意 德國六零六射注要點

德國獅牌發明者EHRLICH簽名紅字各國仿製盒標無者有疑點帶回空盒管請教識者注射不入靜脈則針內有大害故斷非不學無術心粗氣浮者所能也注入空氣加打小針(不另收費)近世謂之總攻擊敵多用大砲少用小號務期一舉剷除淨盡德製六零六每針不過廿元貧病者酌減專門老手注射無痛無後患老靶子路67電北2677中和醫院七等嘉禾章留日醫學士慶煥章

蘇州女科專家 鄭南山子養山 來滬

醫例 醫寓在老西門內靜修路十三號 門診一元 出診城內三元 時間 門診上午九時至三時 出診下午三時起 Z1410

●賑災公債條例

第一條 政府爲北五省賑災起見、募集公債以四百萬元爲額、定名曰賑災公債、 第二條 此項公債利率、定爲按年七厘、每年上半年五月三十一日、暨下半年十一月三十日、各付息一次、 第三條 此項公債、自民國十年十二月起、用抽籤法、分兩年償還、每年抽籤兩次、每次抽還總額四分之一、計一百萬元、至民國十二年十一月底爲止、全數還清、 前項公債還本、以每年五月三十一日、及十一月三十日、爲開始付款之期、其抽籤日期、定於五月十日及十一月十日、在北京執行、 第四條 此項公債、以各省貨物稅及常關稅加征一成賑捐、計年約四百餘萬元、爲償本付息的款、此項的款、由各省財政廳及各常關、暨津浦貨捐局陸續解交賑務處、轉發中國交通兩銀行專款存儲、一面報告財政部查核、俟付息還本到期、由財政部會同賑務處提撥照付、 前項加征一成稅款、係專爲賑災公債償本付息之用、責成各省財政廳長及各常關監督暨津浦貨捐局總辦專案如額報解、不得挪作他用、 第五條 此項公債發行、除劃出一部分、由中外各機關勸募外、其餘債額、由財政部會同內務部酌量各省情形、分別攤派、 第六條 此項公債、按照票面價格九折實收、概收通用銀元、即每百元實收九十元、 第七條 此項公債、概不記名、其債票種類、分爲萬元、千元、百元、十元、五元、五種、 第八條 此項公債之債票、及息票、得自償本付息到期之日起、除海關稅及鹽稅外、用以完納一切租稅、及其他種種現款之用、 第九條 此項公債、得隨意買賣抵押、其他公務上須交保證金時、得作爲擔保品、並得爲銀行保證準備金、 第十條 經募此項公債人員、其實募債額滿十萬元以上者、及獨力承購滿三萬元以上者、由財政部會同內務部、分別等差、參照辦賑懲獎暫行條例獎勵各條辦法辦理、 第十一條 每屆還本付息十五日以前、由財政部會同內務部、呈請大總統特派審計院審計官二員、稽查帳目、並檢驗還本付息之款、每屆抽籤還本之時、亦由審計院審計官會同財政內務兩部長官、監視一切、 第十二條 本條例自公布日施行、

●國際聯合會秘書長之通電

▲特留蒙自比京拍發

北京中國政府總理鑒、此次國際聯合會常事部、在比京開會、對於經常國際裁判法庭決議下項辦法、常事部應將海牙法律專門委員會所備議案、爲該部之議案、提交於大會、惟除去下所列者、 第三十三及第三十四兩條、當就國際聯合會盟約、及現有效力各條約之範圍內、從新草擬、關於該法庭權限之條文以代之、 英法二國文字、在法庭內有同等之效力、判決詞應用何國文字、由各造選定之、如遇不能同意時、得並用二國文字、倘有疑義、應由法庭決定何國文字爲準、 裁判員中持有異議者、應發表其異議理由之意見、 惟限於各造應遵守判決及判決之事件、 裁判員除庭長外、均酌給常年俸金、開庭時並得按日優加津貼、 秘書處對於新草議案有不使觸奮議案之責任、 特留蒙

五日倫敦電、米勒爵士昨在上議院演說埃及問題、辭中有未有理由可謂埃及國民黨一致仇視英國、或謂埃及國民黨希望之達到、必與英國在埃及利益之保障相矛盾等語、埃及代表團聞此言論、將展緩出離倫敦、預備與米勒繼開會議、埃及總代表稱米勒之言、已產出良好印象、米勒不欲以武力、但欲以友好方法造成帝國、今雖有困難與誤會、然非全無解決之望、若准埃及獨立、則可鑄成英國與埃及間永遠友誼之連鎖云、

●河間兵禍紀聞

河間來函云、自陸軍第十一師師長李奎元所部之二十一旅旅長魏清和、率隊移駐河間、數月以來、騷擾不堪、強買民女、供應逐輪、凌辱士紳、欺怍縣長、稍稍不法、肇難罄述、前於三十一號、因索現洋四千元、湊集不齊、即於夜間十句鐘譁變、搶掠商號紳民五十餘家、損失頗鉅、現在該旅長佔踞城垣、各門派兵把守、出入檢查、凡婦女及攜有行李者、一概不准出城、縣署及郵電各局、均行派人監視往來函電、非經檢閱不得拍發、刻因當軸未加懲辦、竟敢明目張膽、指名索款、按村勒捐、藐視國法、形同叛逆、頃於月之十號、又將新任余縣長威嚇而逃、并將理財所長卞拐護、商會副會長韓貴忠拘留旅部、非交現洋一萬元、不能贖回、河間地瘠民貧、今歲旱災尤甚、十室九空、嗷嗷待哺、茲又慘遭蹂躪、困苦更不可言、 另一函云、十日夜間軍隊又突然出營、大肆搶掠、四門緊閉、不令外逃、挨戶搜羅、較上次尤爲慘暴、軍官闖入縣署、大肆咆哮、余縣長已經潛逃、陳承審員亦被逼而走、乃復強迫縣署人員要傳各村村正、限三日來城、將嚴比村正、按村交款云、

●日軍搜殺韓僑之慘聞

東省報告龍井村來函云、琿春匪禍事件發生後、日軍前後調來共計不下五六千名、均分布延吉汪清和龍三縣所轄地方、琿春之日軍、係由朝鮮調來、不在此數內、日軍在和龍境內騷擾最甚、如遇韓人、隨便捕殺、房間亦隨便焚燒、詎被殺者、大半係農民、而韓之獨立軍、聞日軍來、早已躲逃、間有與日人接仗者、如二道溝之役、日軍反傷亡二三百名、日軍由是恨入骨髓、無論是否獨立軍、如係韓人、即任意搜殺、如三屯捕夫韓人三四名、南大古比及五跡洞、全屯房屋被燒、杉松背劉鄉約溝、共打死十四人、內有學生五六人、教員一名、小街打死十二人、鏡城嶺子打死男女二百餘人、二道溝燒燬華民房屋二所、韓僑房屋五六百所、三道溝內青山里地方、全屯韓僑千餘戶、所有住房、亦均被燒、榛柴溝內韓房亦被燒七八十家、懷慶街原有韓僑五六十家、亦燒燬殆盡、和龍之明東學校、亦被焚燬、懷慶街以南一十六七歲之青年韓僑、亦牽赴地方山頭處鎗斃、統計近三禮拜內、在延邊一帶殺死韓僑二千餘名、每至一屯、即將男女圈在一處、肆行鎗斃、或有時不令出屋、即用火燃著盡燒死屋內、亦云慘矣、

●吳光新大有生機

吳光新之在鄂、被王占元扣留以後、命懸俄頃、始幽禁於花園、繼轉囚於軍監、而組織高等會審、如扣虧軍餉、搗亂部隊、煽惑搗亂諸罪、膔不有判處極刑之必要、當時據情窺測、或料其將行鎗斃、或傳已定一等刑期十五年、及無期徒刑之說、迨張敬湯伏法、更有爲吳危懼者、乃轉瞬之間、前說漸息、吳亦安居於軍監矣、其最後處置如何、近更寂然、刻得密聞、謂吳已於前數日、轉赴憲兵營優待室內、外間知者甚鮮、軍署中人亦極端否認、惟某外交方面、信有此事、但未能決定其轉移地點耳、查吳自以上遊警備總司令往來鄂湘各埠、軍勢頗雄、前因駐兵荊州、幾與王占元衝突、且上遊總司令一職、背後原有段祺瑞招牌、實爲候補鄂湘督軍之替人、故王視吳爲眼中釘、外表雖和、內實欲速去之以爲快、吳任湘督、王辭兩湖巡閱、是爲不願幫忙之表證、雙方惡感頗深、大有不兩立之勢、忽値皖系倒、王謀以制吳、吳又調兵扼要、聯絡南陽鎭使吳慶桐、及敗督張敬堯、冀占奪鄂督之位置、復可妨礙直軍之進取、計固美備、惜被人破、故下獄之初、吳自問必死、不知王對吳爲個人洩忿、而與吳之關係人段祺瑞、尙有情面、貸吳一死之斡旋、早已允納、且吳兵柄既無、一人囚鄂、猶籠中之雞、當中之物、有何能力、加以新聞亦力請寬免、情不可却、於是有移吳出監於憲兵營之舉、或亦情勢使然、主憲兵營部、設在豹頭堤、與軍署相近、離軍法處監亦不遠、素日關防嚴密、一切行動、不易深悉、再以對吳者大有人在、尤應杜絕走漏、俾免枝節橫生、並避饒張縱吳之嫌、另有一說、謂王此舉、將於調任時發現、目下正作計畫、設調任成爲事實、吳即可脫出樊牢、否則守待時機、無論是在憲兵營、仍囚軍法監、均恐難達自由目的、而死刑刑期、總可打消、不再重提、所敢斷言者也、

●王占元斡旋湘局之無效

鄂督王占元於湘局變化之後、曾與譚延闓訂有湘鄂聯防之八條件、表面上爲維持湘鄂防務、保持湘鄂和平、實際上則爲互相提攜、鞏固地位起見、蓋王之兩湖巡閱使、須得湘之認可、而譚之湖南督軍、又必須藉王之援助、爾時王曾一度向中央保任譚爲湘督者以此、可見譚王親善之一斑、此次中央頒發統一令、王奉靳揆之囑託、疏通湘譚、取消湖南自主、故曾逕電譚氏、請其疏通湘中各軍、承認統一明令、並取消自主、此電去後、久無消息、而外間則盛傳譚王之間、暗中商洽、業經就緒、並有中央承認湘人自治及擔任善後費八十萬爲湖南取消自主條件之說、迨譚延闓東冬兩電發表、此說始漸息、據聞譚爲政學系之文治派、在湘中無何等之實力、軍權則全操於民黨趙恒惕等之手、譚趙暗鬥、本非一日、取消自主問題、在譚本極贊成、乃因軍人派之極端反對、未敢負責、前此盛傳譚王接洽之際、趙恒惕曾派參謀李某等三人來鄂、或謂即係坐探此事之消息、譚王接洽之終歸泡影者、此其故也、又據軍署人云、譚於十日有一密電致王、內容略謂對於和平統一、夙所贊同、湘中準備攻桂之軍、業經嚴格阻止、以免再起紛爭、所有湘鄂邊匪、仍望共同防剿、以維治安、至於取消自主一節、各軍一致反對、礙難遵命云云、王接電後、即轉告靳揆、請示辦法、據說王對湘事、尙未忘情、然而情勢如此、斡旋非易事也、

●岑陸取消自主後之湘局

▲湘政府今後之計劃

譚督爲人圓通、有八面玲瓏之評語、其應付時局辦法、殿於處處周到、惟自粵桂戰事發生後、滇系首領孫文唐繼堯、力勸譚督加兵於桂、譚督未能奉命維謹、以是失滇系之歡、實則孫唐此舉、不啻強人以難、譚督不能攻桂之原因、第一則因桂系在湘、有善感無惡感、近年迭次援湘、損兵耗財、雖皆無功而還、然未嘗在湘索取軍費、強占地盤、且譚督與陸幹卿交誼最密、一旦反顏稱兵、實無正確之理由、第二譚督之捲土重來、實賴桂軍之力、驅其政敵程潛、程失敗後、投入滇系、近且有程之部將林修梅在湘西與兵抗命、如譚督允許滇系之要求、即程林諸人勢不能摒之門外、引狼入室、譚督決不肯出此、有此二因、故湘省攻桂之舉、決難實現、而譚督無所缺憾、此近月以來湘省政局之裏面也、今者岑陸已宣布取消自主矣、北政府已下令宣稱統一矣、湘省今後之趨向、勢不能隨風飄蕩、毫無着落、然所謂着落云者、不出下列之三途、第一步岑陸後塵、取消自主、第二不隨桂系投降、亦不隨滇系搗亂、取孟羅主義、處超然地位、第三重與滇系結合、不撤護法旗幟、舍此三者外、再無他法矣、近日省中軍政各要人、已迭開會議、關於第一項、譚督本身、未嘗不與岑陸接近、且北政府亦以岑陸譚爲一系、惟岑陸勢敗投降、湘省亦貿然步其後塵、似與體面有關、且湘中將士、態度各異、不能趨於一致、如不經審愼、取消自立、反授反對者以口實、或因是而危及個人之地位、亦未可知、故省政府近日對於取消自主一說、尙極力否認、關於第二項、所謂孟羅主義、與超然地位者、固爲湘政府惟一之志願、觀於驅張之役、湘軍發出湘人自決、不牽涉南北範圍之宣言、已可想見、自驅張成功後、湘政府即欲獨立門面、不受何方之牽制、且湘省各團體亦以湘省頻遭兵劫、不堪再擾、而有湖南國聯邦制之呼聲、然近年國內俶擾無已、非有強厚之實力、萬不足以言孟羅、尤不足以言超然、湘省地域、處於直皖滇桂包圍之中、一旦有警、僅恃現有之三旅十二區軍力、即以中立自居、亦必被人破壞、故此層亦難辦到、關於第三項、日前風傳孫唐對北議和條件、關於湘事有推趙恒惕爲督軍、而改譚爲省長之說、此事雖經孫公否認、然證以日前孫文致電趙恒惕、勸其單獨攻桂一事、(此電未列譚名)則亦不無蛛絲馬跡之可尋、且滇系對於譚督、久存厭惡之心、今更勢成水火、譚督爲自身計、其不肯採取第三項之手續、亦已明甚、然則湘政局今後之趨向、果將何若乎、以記者觀察、湘政府近日進行之計劃、則又有如下述者、前次湘軍驅張、實賴吳佩孚撤防之力、自此而後、湘省與直系、遂發生密切之關係、日前王育寅林修梅宣布獨立後、直系且有助譚剷平內亂之議、旋因湘軍得手作罷、且吳佩孚之親信副官葛豪、(湘人)竟兼任湘省之鐵道警備司令、葛君每月奔走保定長沙間、至形忙碌、且自駐岳第一旅長宋鶴庚奉命討王後、岳防即由葛君接管、葛部實力薄弱、然以其爲直系人物、當可無虞、譚督近日又與鄂督王占元信使往返、交誼頗篤、凡此皆譚督消除外患之計劃、至對內之設施、則積極進行自治事件、其目的則在鞏固湘省內部、不使外力侵入、視時局前途之變化如何、再定方針而已、

●田中玉電陳善後計畫

魯督田中玉自兼省長後、大爲魯民所反對、近鑒於民氣澎湃、終非強硬手段所能壓制、前日曾咨國務院、條陳該省善後計畫六大端、倘能實力施行、未必非魯省之福也、茲錄其咨文如左、

魯省當凋敝之餘、患難頻仍、災祲洊至、民窮財竭、百度待興、當務爲急、目前所宜整理者、厥有數端、(一)救濟財政、民國初年、收支尙能適合、自洪憲改革以來、國家多故、地方變亂、遂日甚一日、以至增賦稅、借外債、補苴罅漏、日益困窮、爲今之計、必節省款項、使逐漸恢復民國四五年之預算、量入爲出、裕富之源、財政前途、庶其有豸、(二)整頓吏治、縣知事爲親民之官、于民生利害關係匪淺、膺斯任者、必才識優長、操守廉潔、以愛民爲主、方足以造福地方、故必嚴加甄別、破除情面、以期爲地得人、縣治而省自能治、爲政在人、古有明訓、良足法也、(三)改組警備、各縣成立警備隊、章制不一、紛紜錯亂、勢如散沙、難期實用、爲地方自治計、當從此入手、將全省之警備隊、漸次一律改爲武裝警察、擔任地方治安、與軍隊同其能力、於省城設立養成所、揀選官長之可用者、俾入所練習、不過半年、足能執行警務、分派各縣、教練警目、使人人皆能通達警務、諳習軍學、則軍警聯絡一氣、足以保護地方、且可騰出兵防、軍隊得以集合訓練、於國防亦大有裨益也、(四)肅清土匪、魯省迭遭匪患、民不聊生、身任地方者、當

●許勉之先生之原函

▲先生患咳嗽卅已十餘載 ▲平時屢發屢愈 今春轉劇 ▲咳中帶血 服自來血卅打後 ▲二竪遠颺 病魔盡除矣

許勉之用箋

五洲大藥房
經理先生大鑒逕啓者鄙人稟天
失調賦質瘦弱年及弱冠即隨
叔宦遊山左[illegible]
[illegible]

人造自來血每大瓶洋二元小瓶一元二角

◎患傷風者注意 五洲藥房附啓

近來天時暴冷、衣着偶一不愼、即寒邪侵入肺竅、發生傷風、咳嗽、鼻塞、流涕、頭痛、發熱、久不治愈、不但受苦難堪、且易致腦漏、胃呆、氣逆、肺痿等患、本藥房精製、傷風藥粉(每盒二角五分)性和效速、吸入鼻孔、即能通氣止涕、若患已日久、可用傷風噴霧精(每瓶洋七角五分)與噴霧器(每只洋一元二角五分)同用、自然奏效、如有咳嗽者可服呼吸香膠(每盒二元)立能助肺化痰止咳、用法服法、另詳仿單、

◎清爽凍傷藥

凍瘃患者最多、每逢冬令、手足面部、多發紅腫、本藥房精製此種藥水、芳香清爽、極無油膩、未凍時常擦面部及手足、功能保護皮膚、預防凍傷、極有經驗、如已潰爛者、本藥房另製一種(凍瘡已潰油膏)時時塗用之、功能去污、生新、殺蟲、止痛、消腫、奏效神速、●價目清爽藥每小瓶二角大瓶五角、已潰油膏每匣二角五分、

◎批售冬令應用藥物

象皮熱水袋　爔腳壺
白鎳壳熱水瓶　香洋蜜
枕式扁圓爔壺　熱水瓶
各種魚肝油　香蜜膠
老牌牛肉汁　牛汁罐
新鮮牛痘苗　凡士林

總發行所上海五洲大藥房謹啓
外埠五洲分號及各經售家均有發售

淬厲精神、爲民除害、其零星小匪、雖出沒無常、必有窩藏之所、縣知事果能認眞偵緝、當不至養成匪勢、如火燎原、至於大股悍匪、團之力所不能及者、軍隊有保衛地方之責、自當合力搜剿、以淸匪氛、要在保民者、能激發天良、各盡職守耳、(五)整頓軍隊、兵貴精强、爲官長者訓練有方、則士氣振作、能戰能守、紀律嚴明、故必須先甄別軍官、以作之則、且兵汰弱留强、嚴加訓練、俾養一兵得一兵之用、則悉成勁旅、而款不虛糜矣、(六)節減軍費、民國以來、軍隊漸次增加、軍費之浩繁、奚啻倍蓰、財政之不足、職是之故、中玉督魯至今、核減軍費、可省二百五十餘萬元、但冀南北統一、地方無事、干戈不用、解甲歸農、軍隊尙可收束、軍費自日益減少矣、以上六端、爲目前之急務、業經通令軍政各機關積極進行、至於內政紛繁、統宜籌畫、自應次第舉辦、以期裨益、

●魯議會對於政潮之決議案

魯省政爭激烈風潮、省議會幾無一日而不開會議、其反對省長督軍、甚至宣言不與省署往來、致使議決事件、亦無法咨交省署施行、故提議休會之說頗盛、九日午開會、提出討論、僉謂現在三大問題、急待解決、非積極進行、難望達到目的、姑將休會之議、暫行打消、其三大問題、決議如下、(一)財廳問題、本會對於財政一節、已從根本上着手組織淸理委員會、實行監督、刻下張壽彌既已回京、停止辦公、長此擱淺、豈不危險、亟應電請中央、速簡地方富於財政經驗之人、迅來繼任、免致耽悞要公、(二)廢督問題、對於田督廢督之主張、亟應電請中央、准照田督所請、謂政府對於山東政局、不願服從民意者、以爲可以見好於田督、現在田督既已自請廢除督軍、發揚民治、政府更復何所用其顧慮、(三)省制問題、地方制度、爲本會最重要之議案、前已推定王者塾等十六議員爲起草員、迄今猶未脫稿、擬定明午再開起草委員會、商訂省制案、以便早日告竣、提交大衆公決云、議畢、卽拍發中央兩電如下、(電一)田督歌電、語重心長、謀國則視勢衡情、洞中癥結、從身則遊名遠利、獨具襟懷、願以鄭從、請以隗始、現身說法、豈託空言、惻但足以感人、淡泊尤堪風世、誠所謂中流砥柱、幽夜星芒、萬懇我大總統總理、鑒其肫誠、允如所請、俾成田督高尙之志、以洽東人喁望之心、奠國本於苞桑、納治方於軌物、一舉數善、無過於玆、千載一時、幸勿猶豫、無任迫切待命之至、(電二)張壽彌越境潛逃、不知何往、縱令返魯、諒亦無顏、財政廳職關重要、未便久懸、況値金融紊亂之秋、尤當速圖善後之術、萬懇迅簡地方賢員、早日整理一切、以順輿情、而維財政、

●河南吏治之曙光

河南澄淸吏治之聲、屢誌各報、當王印川長豫時、迭開政務會議、討論改組縣公署辦法、政務廳長孫世偉、開封道尹葉濟二人極力反對、王乃用極圓滑之手段、制定改組縣署條例及掾屬任用條例、登載河南公報、而於施行日期、則注明以省令另定之、對於豫人既可敷衍面子、對於小孫老葉亦可賣好、蓋雖有條例而無施行期限、實等諸具文也、旋以直皖交鬨、王氏出走、河省無省長者幾兩閱月、澄淸吏治一事、因之中止、既而張鳳臺重長河南、有所謂政學研究會者、(爲育才館畢業人員所組織)向張迭建澄淸吏治之議、張雖不甚贊成、然格於成案、亦不反對、該會中人、以老張態度冷靜、又轉請育才館長韓自步請長康彥賓孫正宇代申前請、張展以旱荒匪災爲辭、不肯着手、該會會員知水窮山盡、無可如何、乃開一全體大會、延請省長議長及各廳長各團體、假育才館開會討論、張乃派袁恩瀛(國會議員)蒞會、各廳長(除孫士偉外)亦均到、當由各學員演說改組縣公署之必要、育才館設立之歷史、各省自治潮流之趨勢、洋洋數千言、到會者莫不鼓掌、議長及各廳長均爲動容、允爲代謁省長、極力主張、老張亦改變態度、卽日通令各縣、限文到二十日內、一律分科治事、延請育才館人員、一等縣三人、二三等縣二人、呈由省署加委、逾期不聘、卽由省長直接委派、此通令發到各縣後、而改組縣一事、遂如春草逢雨、日就茁壯、各縣指名延聘者、已有三十餘縣、其餘亦多分頭接洽、旬日之間、河南百十州縣、卽可望完全改組、距料法政學校畢業者、見育才館畢業人員均有用途、始而欣羨、繼而嫉忌、竟出而爭執、屢謁省長、謂育才館僅一年畢業、卽有委任資格、吾等均四五年畢業、反多賦閒、未免失平、請求參酌委派、並呈遞意見書、分頭運動省署李某爲之遊說、咄咄逼人、大有不達目的不止之勢、老張不能耐煩、一面將法政所遞呈文咨交省議會核議、以求卸責、一面起將育才館畢業人員全行委派、免致夜長夢多、空談歷時、老張此舉、頗爲果決、或謂法政人員催迫之力、河南吏治經此番改革、將來必能徹底澄淸、然亦可謂有素做之曙光矣、

●明令統一後之陳光遠

贛督陳光遠、素以調和南北之人物自居、各界人士、亦多以和平派目之、其實陳督之主張和平者、不過因贛省地位、介於南北之間、勢不能離南北兩政府而獨立、又不敢偏重於何方面、以招一方之攻擊、且因其本身及所部軍隊、均係北方人士、尤當服從北政府命令、一方面與南政府聯絡、以維持其地盤、此盡人而知者也、迨乎統一之明令發表、陳督軍頗爲躊躇不安、至今態度如何、仍無明確之表示、據軍署重要人言、陳督於上月中旬、粵桂戰事劇烈之時、曾迭接莫榮新告急密電、請其由贛南出兵以牽制陳炯明、時陳督見粵軍聲勢浩大、又見莫榮新之倒行逆施、極爲輿論所反對、遂不敢冒不韙以出兵、惟派其諮議曹樹勛代表赴桂、問陸榮廷陳炳焜李靜城等表明不能出兵之苦衷、大意謂粵贛地屬毗鄰、倘粵軍得勝、李協和亦必追隨粵人治粵之潮流、而宣言贛人治贛、故桂軍之勝敗、實與贛有密切關係、陳督軍本應卽日出兵、援助桂軍、第桂軍現尙在護法旗幟之下、與贛省軌道不同、若貿然出兵、恐受中央詰責云云、其語氣似有促成統一之意、然究其實際、亦不過表面敷衍、蓋贛省現在所有精銳之軍隊、均駐紮於吉安樟樹等處、以防範張宗昌之軍隊、而贛南駐防各軍、則自己尙嫌兵力單弱、只足以維持地方、在直隸邢臺等處添招之新兵、又未招齊編練、實無出兵援粵之實力、加以粵軍勢力擴張、陳督方欲隨風轉舵、以圖設法聯絡、安肯輕於啓釁、以開罪於粵軍、其處心積慮、實屬面面俱到、近已電令贛南鎭守使張之傑、務須嚴束沿粵邊駐防各軍、不得擅越雷池一步、以予粵軍口實、一面密電陳炯明、請仿照湘贛聯防辦法、訂定粵贛聯防條件、陳炯明如何對付、外間尙不得而知、吾人亦不敢妄爲臆斷、第聞陳督對於此次統一明令、深不謂然、雖日前已有電致中央、爲照例之歌頌、而心中却愈抱疑慮、昨日接見某紳、談話間並微露其不滿意之點、大致以西南滇黔川湘粵五省、刻正以地方自治主義相號召、聲浪已愈唱愈高、諒非形同虛設之中央政府、所能行使其統治權者、今貿然聽憑岑春煊等數人之一紙電報、謂爲可以代表西南、遽爾宣布統一、豈非夢囈、並謂將來糾紛正多、不知如何結局、其見解固以爲時機未至也、第聞陳督密電其駐京代表某氏、囑探聽中央善後借款一事、若果因此次統一明令、獲得借款之效果、則須隨時電告、以便催索欠餉、瓜分善後借款而已矣、

●贛財廳大向資本家借債

江西財政廳長楊慶鋆、七日筵請省垣各資本家到廳宴會、計到會者有陳筱梅包金波毛樂哉鄒揆東傅子淸龔梅生蕭子郢王仰先等十餘人、坐甫定、楊廳長卽就席首先發言、略謂頃奉督帥命令、以江西軍政等各費、按月入不敷出、現於稅收淡月、尤屬萬分困難、故上月份(十月)之軍餉、尙未完全發給、加以冬防伊始、供應尤爲浩大、本廳百計羅掘、實屬水盡山窮、務希諸公籌借鉅欵、以紓眉急、今請暫借現欵八十萬元、如一時無從措法、至少亦非借到六十萬、不足開銷云云、衆聞言、莫不疾首蹙額、遂極力向楊廳長訴苦、大致謂商業艱難、金融緊急、恐無如此力量、務請廳長體恤、楊廳長則以陳督命令爲言、並云陳督已限令從速交欵、衆無法推卸、只得允以擔任少許、楊廳長遂命人取出印簿、請各人自行寫定認借數目、聞(中國)(振商)(交通)各銀行、各認借五萬元、其餘均不過一兩萬元、核計總數、不滿三十萬元、不日尙須繼續宴飮紳商、廣爲籌借云、第據各資本家調查、江西財政廳月前曾在滬向匯豐銀行借欵、及今時僅一月、卽呈如此恐慌現象、實令人不能無疑、又查江西前在江蘇造幣廠、鑄造銅元二百五十萬串、亦未見全運贛垣、據聞已在滬售賣、得洋一百餘萬元、其報銷用途、疑有無窮黑幕、加之金庫證券已發行至二百八十餘萬元、軍用手票已發行至百餘萬元、地方短期公債亦發行至百萬元以上、所吸收之現金、爲數亦屬至鉅、今仍庫空如洗、妙手空空、則是財政前途之險象、眞有令人不忍言者矣、

●雲南招撫巨匪詳情

楊天福雲南迤西之巨匪也、與吳學顯迤南之巨匪、黨羽極夥、器械亦利、以致各霸一方、爲惡數年、雖經官軍圍剿、卒未能殲滅、近因楊匪首先悔禍、傾心投誠、情願爲國效力、滇政府乃予以自新之路、特派鎭邊金剛官前往招撫、並委駐蒙祿豐剿匪分區司令官王潔修會辦此事、現據王司令報告來省云、此間接楊天福來函、情願棄邪歸正、請招撫其部衆等情、職部已令其勿再搶劫、准五日內必有眞切招撫之表示、本月十九日楊部兩匪投具悔過投誠切結到部、二十日又派該匪之僞旅長畢玉麟到部、聲稱甘心投誠、永無反側、並不要求他項條件、職部當卽宣布當道德威、勉其洗心向善、仍可建立功名、畢匪唯唯聽命、願轉達楊匪、決無携貳、此間當派伍副官偕同畢匪前往點驗情形、並與金剛官商辦去後、據金委函稱、昨日已得晤楊天福黃樹明等、均完全傾心就撫、並將該受撫人造冊呈報聯軍總部、現仍暫駐祿豐白冲等處、聽候命令等語、當卽覆函金委、指定白冲等處爲招撫地點、該匪既於二十日投誠、本部軍隊當然不再進剿、但丈最村通迷米糈、恐擾僑民、祿豐爲迤西通衢、不便令其聚衆、至馬龍白冲兩處、准其作爲受撫地、在此期間、不能再生搶案、惟查該匪等雖已就範圍、而維持永久治安計、不得不督同軍團嚴勵淸鄉、現由本部劃定護照、發給受撫各匪、俾便如期晉省云云、至期楊天福果已就撫、事畢、唐聯帥乃委令爲第一支隊長、並就其黨羽器械、編爲挺進軍第一支隊、又委充招撫吳學顯委員、命其隨同金剛官前往迤南之通海地方、辦理招撫事宜、去後、吳學顯果然其說、亦願傾心歸順、於是唐聯帥復委吳學顯爲第二支隊長、仍將其器械黨徒編爲挺進軍第二支隊、並委此次前往之金剛官楚泉爲挺進軍司令官、以便統率指揮、當於十月二十一日由通海晉省、面謁唐聯帥、聽令出發云、

痔瘡聖手 到滬

西醫張幼詮先生粵東名醫也曾任粵東紅十字會及廣東公醫院醫生福軍軍醫官諸要職統治大小內外男婦各科着有成績尤能用西國最新良法膾炙人口而于

痔瘡眼科耳鼻喉科及毒門各病洋烟癮毒

應手奏效茲來滬遊紹某之嫂患耳不聰先生診治刀圭妥奏頤愈紹某患痔瘡積有年矣聞先生名由甯赴滬踵門請診不旬月

不覺痛苦而痼疾頓除

卽知先生醫術精良得名信非虛也爰敘事實間亦能喜占勿藥以伸謝悃兼使患同病者知所問津共沾先生惠澤焉

醫寓暫在滬城內九畝地春源里二弄六號

介紹人北浙江路百十一號蔣紹基謹佈 甲2492

經歷二十八年專門治咳大醫生

唐拾義久咳丸

世界公認爲無上妙品

久咳成癆對於人民生命有絕大之危險故歐美各國莫不悉心研究防範極嚴力求救護方法爲之抵禦而肺癆乃日漸消減吾國患此者既多防護者甚少勢如燎原爰延日甚名醫唐拾義先生乃費數十年之心力發明久咳丸行世患斯病者一服卽愈萬試萬靈世界遂公認此丸爲治咳除癆無上妙品每瓶一元

上海三馬路中父子大藥房發行 甲2065

根治肺癆哮喘咯血注射

德國發明特效新藥經驗數年根治無數

老靶子路67洋房電北2877 中和醫院 七等嘉禾章留日醫學士廖煥章

請用 國貨

立止頭痛丹

男女頭痛 即服即止

每包一角每打一元

上海四馬路 蘇瑞生藥局

感謝秦山森先生戒烟聖手

鄙人身體素弱致染嗜好因無良藥故未敢戒常聞至友盛澤醫家王杏生君道及滬上戒烟獨秦醫士山森研究最深今夏特來滬上請教未及兩旬居然完全戒絕至今飮食氣體較前倍增追念往日之累今日之便心感秦君之賜聊誌數言以答謝忱 永大綢莊徐友漁謹啓 2381

秦君下午四時以後在英界會樂里診所電話五八八二 前在法界褚家橋醫院電話五七一〇

底貨賤賣

鐘錶 眼鏡 唱機 唱片 軍樂

茲因翻造門面特將歷年存貨一律折本發售

英大馬路抛球場 茂德利行

仕商戒烟醫院

分住戒走戒包戒三種 亦可通信戒烟

院長西醫侯光迪 担任戒烟事務 院址上海小花園內九號 章程函索即寄

●皖省官紳新笑史

當倪嗣冲督皖時、本省大政黨、小政黨、悉畏其淫威、未聞有會社之組立、偶有公益維持會、獨張一幟、無有敢與旗鼓相當者、迨倪去職、政黨蜂起、此一社、彼一會、名目既多、派別複雜、無非爭權攘利、如近日皖社之內幕、係某長吏與某武人並二三省議員所合組、進行黨綱、聞有極大作用、乃日前開成立大會、並評議員全體、悉經開單指定、僅令與會者承認、不須公舉手續、一時會場譁然、僉責其不合法、遂致一鬨而散、事爲張督文生所知、業派督署顧問余某來省、竊探該社實情云、

省議會議長暉恒履辦有皖鐸報、議員某某又辦有國民日報、宗旨不同、日前國民日報載有暉議長擅挪議會款捐存欵與辦水電公司一案、暉指該報誣衊議長、卽侮辱議會、當備正式公文、咨請省長將該報編輯人提交法庭、依法訊辦、於是法庭傳案、如何裁判、不得而知、惟據傳聞、地檢廳以用省議會名義而咨省長、又以省署名義而交法庭、未合法定手續、故不克提起公訴、復據警界消息、已奉省令、飭將該報館查封云云、但該報現仍出版、此外安慶通信社、亦組織數家、所可異者、各該社主任、非赴官廳稟安稟見、卽致官廳公牘公函、是亦報界之怪現狀也、

安徽烟酒公賣局一職、夙爲安福部拍賣品、前年張伯衍由徐樹錚介紹而來、把持壟斷、紳商交怨、迨孫澤熙接辦、張復捲欵潛逃、交代案至今仍未結束、豈意孫較張尤甚、當津保開戰事發生、彼竟將局存之撥還皖北振欵、擅挪五萬元、接濟安福戰費、迨廖宇春接辦、孫亦捲欵潛逃、以武人而任稅征官吏、外間亦頗有煩言、省議會亦表示不滿之意、至孫前任助欵濟黨一案、省議會不特責廖不與接收、且責令省長認賠、是以聶省長惶急、昨以萬急之電、致北京烟酒事務張督辦云、撥還皖北工振捐餘欵、卸任局長孫澤熙、挪借五萬元、墊解貴署、自稱作爲籌墊烟酒公債之欵、事前既未稟貴署核准、事後又未據該局呈報、現在省議會全體議員、均不承認、提出質問、復開會請予追繳、並請勸令孫前局長卽日回皖、如數淸償、詞極迫切、事關本省地方公欵、本署未便卸責、務祈令飭該前局長迅速回皖淸理、並盼電復云云、聞省長之意、並擬行文通緝云、

●杭州快信

滬杭甬路局運輸副總管楊士芬、與局長趙慶華積爲意見不洽、憤而告辭、日前趙局長請假赴京、前日楊副總管託故繼之、楊與杭滬商人感情素洽、聞信後、已分電交通部設法挽留、

駐京美國公使克蘭氏、十四午由蘇省乘汽輪抵拱宸橋、二時五十分換車入城、商舖均懸國旗、表示歡迎、軍民兩署各派代表赴站迎接、並在署設宴、邀請宴會、

省議會選舉審查員、又因人數不足、宣告延會、聞因審查長尙未接洽妥當、財政股擬馮毓英爲正、周鈞棠爲副、法律股擬鄭邁爲正、周書副之、其他各股尙未擬派、今日星期休會一天、明日續會選舉、

孫寶琦假中行葉揆初長公館、宴請各紳商、十四晚假督署讌請沈省長、暨文武各當道、連日沈省長公務及酬酢倍形忙碌、十一日並未赴滬、

此間官商發起組織雅社藝物助振會、十四日假座兩湖會館、集議籌備、其會址擬設浙江商品陳列館內、

杭縣第四次小學聯合運動會、十四日在省撫署前講武堂操場舉行、到者八十餘校、任人觀覽、會場劃分八區、每區各設整理部幹事二人、另設總務文牘所生評判等部、並派巡視各區專員、精神頗振

杭縣初選調查、業將草草告竣、上四鄉一區選民、多至一萬六千餘人、較上屆增添一萬有零、聞其中揑造者有數千名之多、已有人向杭縣詰問、

●南京快信

警務處長王桂林、通電六十縣知事暨警察廳長、略謂本處遴派改委所長專任、並附修改細則、業經呈咨分令、茲準省令、對於公文程式、及職務權限、尙有應行修正者、現已遵令核修、所有警察行政、知事均有指揮監督之權、所長應負執行責任、一經呈准、卽行令遵、

高等師範學生爲振濟北省旱災起見、特於十三十四兩夜、男女學生合演文明新劇、觀者頗不乏人、並有女生跳舞、活潑異常、因有外國人參觀、並用英語講話、尤爲新劇中之創舉、頭等票二元、二等票一元、三等票五角、所售票資、悉數助振、

財政廳委韓承烈任荷花蕩稅務廳長、該委昨日謝委、並卽稟辭前往、

平安輪船管帶唐紹先、昨謁軍民兩長、面商要公、旋卽赴揚、

江蘇法政專門學校學生、以校長錢福慶名譽辭職、實則辦事如常、已擬開會、各謁省長、迅委新校長到校、以維校務、

近日每至晚間、軍警稽查仍未稍懈、對於小客棧須查數次、以防不測、

外埠新聞

蕪湖

◎反對所得稅　蕪湖總商會以政府新增所得稅、累商病民、特於十日召集各帮商董開特別會討論此事、結果、一致反對、隨卽擬稿電請國務院財政部農商部、要求將此項新稅、暫緩實行、以免重累、而恤商艱、

◎棉紗市面活動　日來棉紗市面、頗爲活動、裕中紗廠、現正晝夜開車、趕速出貨、依然供不敷求、據紗業公會調查、陰歷九月份進口棉紗、共計二千五百二十四件、比較八月份增加一千一百十六件、

◎米價大跌　此間米市、大有一落千丈之勢、廣帮米號以廣東米價大跌、相率不肯採辦、各業交易、因此冷落、現在頂好機米已降至四兩三錢、糙子三兩五六錢、尙無人過問、

杭州

◎實行獎懲司法共助　高等審判廳、准鄞縣律師公會建議、我國法院既未徧設、屬託縣知事爲司法共助事務、自不能免、惟各縣知事對於囑託事務、咸多藐視、非含糊塞責、卽無故延宕、例如控訴審囑託調查、或丈量等事、往往因調查報告滯遲未到、或其報告含糊、以致不能開庭、或開庭不能得其結果、至協助執行一端、尤屬任意延宕、置人民接續催請於不顧、經年累月、永無實行之日、當事人僅得勝訴之名、而無勝訴之實、是不特非保護私權之道、並且視定章爲具文、核諸部令、殊有未合、應請將司法共助事務懲獎章程、切實奉行、以資救濟等由、昨已通令各縣知事、一體遵照辦理矣、

◎裁撤各道警隊先聲　沈省長訓令會稽金華甌海各道尹云、案准省議會咨送姜議員會明等提出、關於甌海金華道公署提解各縣縣稅準備金撥充警隊經費尙未裁撤質問書一件、請如期答復等因過署、除以各該道署請設警隊、原爲保護治安起見、惟所需警餉、向在各縣準備金項下提支、辦法未甚允當、本省長蒞任伊始、凡百應興應革事宜、正在逐一規畫、是項警隊、擬俟本屆冬防期滿後、如果各該道能就原有行政公費內撙節勻支、或另籌有的欵、得以設置、否則應卽飭令裁撤、庶於地方防務公欵、兩有兼籌並顧等語咨復、暨分令外、合卽抄同原質問書、令發該道、仰卽妥籌辦理、具復毋延、此令、

湖州

◎輪船脫險防後患　立興招商兩局申湖班輪船、於八號由滬開湖、行經蘆墟相近地方、突遇盜匪、開鎗圍刦、適該處駐防水警、聞警上前救護、互相轟擊、輪船司機立開快車、幸得脫險、現在時交冬令、盜匪充斥、茲由各輪局聯名呈請江浙水警廳、酌撥巡船、隨輪護送、一面通令沿途經過地點駐防水警、一體加意保護、

◎鐵機綢廠之發達　城北麗生鐵機廠、係綢商金麗生獨資創設、連年獲利頗豐、購地建築廠屋、添設新機、已達百餘具、爲吳邑鐵機廠之冠、近如雙林南潯菱湖袁家匯等處紳商、紛紛繼起開辦、鐵機綢銷路日見推廣、價格隨之步漲、前購鐵機一具、不過百餘元、今已增至二百四五十元云、

南京

◎關於縣警公文程式之省令　省長公署指令警務處云、呈摺均悉、查縣官制第三條、知事於所轄警獄及佐助各員吏之處分、認爲違背法令妨害公益或逾越權限時、得停止或撤銷之、又第五條、知事於駐紮本縣之警備隊、得調用之、又查官署公文程式畫一規則第二條第七項之規定、以警佐充任之、警察所長對於該管縣知事用呈、誠以知事爲一縣行政長官、無論警察所長是否等於所轄警獄及佐助各員、並無警察隊長身分若何、然警備隊既可由知事調用、對於警員、當然有指揮監督之權、且現據該處長呈報委任各縣警察所所長銜名、大率以現任警佐委令接充、對於該管縣知事、當然用呈、查閱所擬增修細則一則、謂遇有重要事件、得與縣知事會商辦理、再則謂任免警員不在知事監督範圍之內、甚至公文程式對於縣知事以公函行之、核與縣官制所訂權限暨警察官署公文程式畫一規則、不無牴觸、仰再悉心核議、具復核奪、此令、

鎭江

◎嚴禁運米出口　鎭郡瓜洲荷花池各稅務所同奉省公署令、照得蘇省運米出口、久干禁令、近聞有稀奸商、假託接濟鄰省名義、私運米糧出口、冀圖漁利、甚至冒充官廳採買、不顧地方民食、殊堪痛恨、合再令仰各該所認眞查禁、毋任朦混、

蘇州

◎常熟沙民反對廣業緣由　蘇常道王道尹、得悉常熟沙洲段山農民楊左江等、將廣業墾植公司之房屋拆毀、當卽電飭常熟縣楊代知事查明實情具復、茲經楊代知事電復王道尹云、東代電敬悉、查沙棍楊左江等與廣業墾植公司起釁原因、無非爲爭奪段山夾漲灘、當時搶築北夾土壩、同江常沙民、籌集鉅欵、雇工興築、意在取償於新漲沙灘、凡出資築壩之人、均有報領新灘之希望、嗣經有人反對、旋奉省長令派委員會縣將土壩劃除、適有廣業公司董事劉世珩等、先後報領漲灘、由沙田委員劉煥呈奉核准、將北夾新漲範圍完全劃分、江常沙民、因損失五萬金之壩費、而報領新灘之目的、竟被他人攘奪、且壩已奉令剷除、要求償還築費問題、又不能成事實、沙民無知、不自咎其擅專搶築土壩之不是、反私心切怨於廣業公司等之報領新灘、不留餘地、今見圍灘漸次成田、致啟仇視公司、羣起反對之釁端、奉電前因、除將滋事首要楊左江等務獲究辦另行呈報外、理合將此案起釁緣由電陳云云、

◎蘇鄉農民鬧荒再誌　東橋鄉民聚衆鬧荒、要求減租、延及黃埭各情、已記前報、茲悉此事經吳縣溫知事面謁王道尹、請示辦法、當經王道尹商請朱鎭守使水警趙廳長酌派水陸軍警、分赴東橋通安橋黃埭唯亭斜塘南北橋一帶、扼要駐紮、以防鄉民滋擾、日昨朱鎭守使、已飭派陸軍兵士兩連、開拔赴鄉、水警廳趙廳長亦派洪平淺水兵艦、拖帶餘船十號、溫知事卽乘該兵艦一同下鄉彈壓、並派署警協同催甲赴鄉、散發租繇矣、又縣署糧差金慶官、日昨在蘇城臨頓路兵馬司橋酒店、遇見日前飭拿之鄉民某甲等四人、(田業會請拘之人)當卽喚同巡警、一併拘住解縣、經藍承審員提訊、命將該四人一併釘鐐、收押二所候示、

松江

◎奉賢拉收學租之對付　松江縣二十四市鄉自治委員會、於十三日上午爲奉賢勸學所拉收松縣學租事、特開緊急會議、除於前日由會電陳省道外、今又議決取必要對付、所有舊府屬各縣嚀有松縣公產者、其本年租息、一概暫行收管、俾松縣學欵得以挹注、惟茲事體大、擬於下星期日召集公民大會、公決實行云、

◎古浦塘河工預算通過　松縣古浦塘河工開浚經費、現經朱鶴孫紹叢等開具預算案、除業食佃力外、共需銀二萬三千餘元、十二日下午邀集各分董、開會討論、已將原案通過、呈請縣署於存儲浚河經費項下指撥、以便早日開工、

來函

貴報十四日緊要新聞欄內湘西亂事擬定詳誌一條、中載王育寅退歸大庸卽縛林與林俱來之胡兆鵬欲殺之等語、不勝駭異、竊兆鵬自去歲六月湘南政變、卽由衡州來滬、並未隨林赴粵、目下仍居上海、起居自由、何從受縛、林公修梅昨日來函、云現率隊退守鄂邊、待時大擧、其部下王育寅等絕對服從、犯上之說、自屬子虛、請予更正、以明眞相、胡兆鵬謹啓、十四日

新評二

●閩案結束　(東雷)

福州事件發生後。中日二國雙方調查。彼此磋商交涉。經年。屢遭延擱。今聞是案已將結束。日人僅允賠償道歉二欵。至懲辦一欵。當由中日政府會查處懲。外部且當附函聲明。因不能遏止排貨風潮。引以爲歉。由是言之。中日兩國間。不啻互相道歉。一若福州事件非由日人啓釁。然則我警學兩界之遭其侮辱者。無由訴其痛苦。故閩案之結果。初無異於其他外交案之失敗也。

今閩案已結束矣。我國外交當局。苟能鑑於閩案交涉之失敗。則對於相繼而起之尼港事件。琿春事件。磋議條件。不患無補救之術。不然。不論事實之眞相若何。但懾於他人强權之勢力。徒以謝罪道歉。深自引咎。以爲能盡交際之道。則亦何貴有此外交專家耶。

禮拜一拍賣 住宅

魯意師摩洋行 始創自同治三十年 即英一千八百七十四年

禮拜一拍賣

魯意師摩洋行 始創自同治三十年 即英一千八百七十四年

瑞和洋行禮拜一拍賣

米 打 麻袋 電機 麥 毛巾 嗶嘰 大衣料 紫羔 呢

殼件洋行 始創自同治九年 即英一千八百七十九年

禮拜一拍賣 淨潰貨

瑞和洋行禮拜二拍賣 奉會審公堂諭

禮拜二拍賣 住宅

魯意師摩洋行 始創自同治三十年 即英一千八百七十四年

天和洋行禮拜二拍賣 美商 淨潰貨

咔嘰 棉紗

寶和洋行 禮拜二拍賣 聽頭食物

每禮拜二不限價 拍賣公平足頭貨

瑞和洋行禮拜三拍賣

華記 漂布 綢 色花羽 怡和 漂布 印度 洋標 元絨 縧光 提花布

禮拜四拍賣

魯意師摩洋行 始創自同治三十年 即英一千八百七十四年

寶和洋行 禮拜五拍賣

俄商 鴻錩 洋行 錢莊 押期 欵滿 之貨

殼件洋行 始創自同治九年 即英一千八百七十九年

出賣輪船

聲明押欵過期皮衣履行拍賣

魯意師摩洋行 行拍賣 八日

禮拜三拍賣 押欵過期 大漢裝 肥滿 極男 皮服數 百件 計衣 女好裝

魯意師摩洋行 始創自同治三十年 即英一千八百七十四年

押欵過期不限價 皮袍 漢裝 衣服 八 箱 銀針 狐狸 灰背 海虎 青羊 銀鼠 玉腿 貂皮 虎皮 名皮 色 領袖

尋人賞格

緊要分類

徵求類

絲光呢大廉價

艾崇九尋子

謝洋一百元

招請經理

寄售奇菊

空地出售

聲明類

陳東林亭林覽

交涉類

催回柩籍

留過材期

上海公共會審公廨諭

會審公堂通告事

上海公共會審公廨佈告

遺失類

遺失棧單

遺失存單

遺失莊票

驅逐劣子

明聲婚離女長蘭金張

棄店逃避聲明

聲明更正

聲明

王省齋緊要聲明

受盤聲明

拐逃聲明

接盤聲明

推盤聲明

受盤聲明

出盤聲明

遺失獎格

遺失支票

遺失匯票

遺失本票

遺失股單

提單遺失作廢

遺失莊票

掛失聲明

聲明失票

遺失莊票

遺失莊票

遺失田單

雜件類

同泰祥花呢莊 大減價二十天

認明老牌 頸項結核

瘰癧丸

北京保春堂 醫包

程鳳生

少年化鬚散 美貌嬌容

疥瘡藥靈丹

租看小說

唯一毒門 陳伯威醫士

六馬路電車轉角處第五家石庫門 懷安施醫局

秘製立消 瘰癧丸

懷德堂

王雨香先生

白濁 血淋 下疳 治

真正 當日 立止 名不 虛傳

的係名醫

德國 白濁白帶 九一四淋濁藥 第一聖藥

清血解毒 淨血消毒藥 無上妙藥

上海 美商德發洋行

頌揚 遺精丸

張淼沙相命

張淼沙相命五角

相

非非子談相醒世驚人

鶴郎補丸

小腸疝氣丸

濟生藥房

治咳補肺聖藥靈驗無比

麥滷精丸

究儲蓄 童蓄 ... 民國借本儲蓄會 勸告

冬季特別補品

珠燕牛髓粉

早晚咳嗽

雙斧伐樹 烈火爍金 賽如

是從咳嗽起 點 惟保喉止咳藥 年八年 音管斷 咽喉 雖咳到 十失

美泰西藥行

商情

●金市 昨日（星期日）

●銀洋錢市 十一月十四日

●知單

●蘇州金錢市 十四號

●杭州金錢市 十四號

●滬南米市

●滬北米市

●雜糧市

●餅市

●油市

●紗市

●布市

●火油

●輪船進口日期

十一月十四（初五日）禮拜日 進口 出口

十一月十五（初六日）禮拜一

十一月十六（初七日）禮拜二

十一月十七（初八日）禮拜三

十一月十八（初九日）禮拜四

十一月十九（初十日）禮拜五

十一月二十（十一日）禮拜六

十一月念一（十二日）禮拜日

上海恒孚銀樓古法加佮足赤飾金

兌出四十一元 收進三十九元 紋銀一元六角

總號在蘇州元妙觀東○蘇州支號在閶門中市大街○無錫支號在北門內打鐵橋南○常熟支號在縣街州橋南○上海北號在英大馬路中市 電話中央五一五五○南號在小東門內大街

上海泰亨源記方銀樓

今日古法加佮元字足赤飾金 售出每兩洋卅九元半 收進三十八元 天字紋銀每兩一元六角

本號創始金銀號總設化煉金銀兩廠歷經五十餘載於前年又設銀樓所讚美金足價廉名副其實今歲特添聘西式技師研究精工隨時求新惟花色繁多各省函購絡繹逐漸推廣因將通商巨埠遍設支店以便就近採換者隨意選擇凡各界任歡迎茲將已設各埠列后（南潯 寧波 營口 奉天 吉林 濱江 長春 安東）總號地址英界北京路鐵大橋南 電話2858 電局掛號0077 甲

新同行 上海虞永和銀樓加佮足赤飾金

兌出四十一元 收進卅八元半

本樓創設以來已歷六十餘年信用卓著赤煉純淨製造精良分量十足工資從廉如蒙惠顧不勝歡迎之至開設南石路中市 電話中央四四八七

氣急丹 有起死回生之功

（上海）光鵬原籍河南新鄉城...

河南新鄉火車站東稽征局局長王子搏光鵬啓

附價 每盒一元 每料六元 大瓶二元 每五元 附近 貼 止

上海 盆湯弄 寧波路口 崔氏瓣香廬藥房抄

分設：沙市…長街總 督北寺…道州口觀音雲…閘天路…庄…館坊州馬京路…報佑杭大南馬店 署錫陰開店路…

乙1493

避濕良法

此等良法為房主、廠主、轉運公司、商家、建築包工等人所宜用按日登載。

其三○ 地板○○

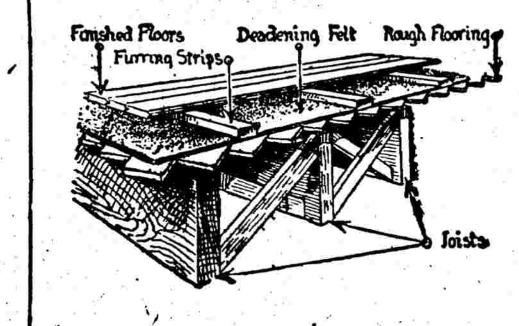

工廠、化學製造廠、貨棧、事務所、商店、住宅、及凡多層之屋每層之地板均應不透潮濕如用此法則上層之水不致漏入下層遇有救火水管放水及管道水管破裂之時不但下層之人可照常作工即貨件器具等物亦不致被水損壞使地板不透潮濕之法其易於造屋時將美國人牌油毛毡或人牌瀝青毡 Certain-teed Asphalt Felt 或人牌油紙 Insulating Paper 一層或二層夾於每層地板之中間如此即可不透潮濕以上三物上海及各埠慎昌洋行經售

R88

上海三馬路錦里 寶裕金鋪

古法加佮太字足赤飾金每兩 兌出三十九元 收進三十八元

本鋪發兌古法提煉加佮太字十足餘錠金葉延聘蘇廣浙寧著名技師精造中西首飾時樣鑲嵌應有盡有如蒙賜顧無任歡迎 電話中央四千九百三十六號 甲2147

上海永豐餘金號

發兌加佮眞足赤飾金 售出卅九元半 收進卅八元半

本號加佮足赤提煉純淨中西新樣首飾料工極其精巧顧客相信進出分量十足定價每日報閱 開設英大馬路望平街北口

上海銀樓新同行

廣門售告行情 上字加佮赤 兌出四十一元 收進卅八元半

慶永和 萬成 周源 泰記 慶德仁記 祥和 周萬興 恒記 寶成 樂和仁記 福和記 華記 聚興正記 公啟

往來上海至海參崴常班輪船廣告

甬興輪船陽歷十一月十三號開往海參崴 小火輪在海關碼頭禮拜六下午二點鐘開 裝貨請向法界黃浦灘大豐洋行接洽 電話中央四七○二及三○五九 八號可也 甲2389

上海新同行 慶華銀樓加佮上字足赤飾金

兌出四十一元 收進卅八元半

兼售原當赤金首飾 每兩照市便宜兩元

分售足赤元寶 提華足工資不計 貨價不合當可退換 詐對過洋如蒙惠顧無任歡迎 新開路口 電話北一千八百號

上海西新橋 老文寶銀樓兼售原當首飾每兩照市便宜二元

發兌古法加佮條錠葉金赤金時樣首飾應有盡有分毫拾足誠信無欺 貨價不合當退還洋 電話西二零三一號特此廣告

直隸灤州礦地有限公司第八屆分派股利廣告

敬啟者本公司定於陽歷十一月十五日在天津法租界本公司事務所分派第八屆股利並隨送賬略屆期憑息單發給 謹啟 甲2490

灤州礦務有限公司第八屆分派股利並發公積存摺息銀廣告

於陽歷十一月十五日起在天津法界本公司分派與開平聯合營業第八屆股利及公積存摺息銀並分送賬略凡有股諸君屆期憑息單存摺照發 謹啟 甲2399 公司 敬啟 本者 現訂

黃介甫啟事

敝人前與鮑張兩君合股開設之瑞昌號因股東意見不合遂於今年...

乙1425

張英如聲明劣孫

因次子炳章故後螟蛉一孫名伯良年纔十五歲開賬箱偷去鈔十九十五元走避兩日...

黃思曾律師代表蘇丁氏聲明

蘇丁氏緣丁成氏籍隸無錫...

滬北延緒山莊催柩回籍廣告

本山莊寄殯各省客柩...

認明眞眞沈製鏡面散包可以 向如冠玉

天德堂 包醫

花柳 危險 專門 規則

下疳腫爛

五淋白濁

魚口便毒

楊梅瘋癱

小腸疝氣

痔瘡漏瘡

半身不遂丸

專治瘋症

程鳳生醫生製 丙2494

濟生老白濁丸

專治體虛

腰背酸痛丸

程鳳生醫生秘製 丙2455

消痰聖藥 舒氣橘紅製餅

上海四馬路胡家宅同壽老藥舖總發行 同啓 乙1129

神驗婦女經期腹痛丸

1465

京都致和堂 戒烟茶葉香片

1500

本埠新聞

兩交易所呈請註冊之文電
▲並推理事到京請願

▲致部電文・上海華商證券交易所致農商部電云、農商部鈞鑒、敝同業依法組織交易所、開業以來、日見發達、已一再分別呈電鈞部、懇請註冊各在案、祗以日久未蒙核准、彷徨歧路、海上爲中央公債流通之總樞紐、惟敝所買賣中央公債額數爲最鉅、中外皆知、實足補助國家保障信用、不予核准、恐於推行公債、阻滯實多、況悉遵法律歸同業自辦之交易所、又有鈞分分辦在先、廉無疑異、爲再電懇速予註冊、並隨同頒給證書、藉維商業、實爲公便、上海華商證券交易所叩卅、

▲呈院節略・謹略者、竊上海證券物品交易所、爲滬地各業商董所創辦、早經呈准農商部批准立案、開業以來、名譽成績俱臻佳勝、滬地先有日商所設之取引所、華人權利爲所侵占、至此始得挽回、此項事業、在我國尙屬創舉、當組織之時、淺見商人、多相觀望、及營業發達、股價騰漲、前所觀望者因羨生妒、於是聯合一二少數之人、稱爲本業、向部呈請自辦、以致部中對於本所、尙未給予註冊執照、本所已正式呈部據案聲明、並公推本所理事李雲書君至京、向部請願案、竊思部批既准本所於前、自應照例註冊給予執照、以符手續、用謹具略、伏乞鈞鑒、並乞轉致農商部查照原案、准予註冊迅給執照、俾有遵循、實爲幸甚、謹略、

農部續查歐戰損失
總商會昨奉農商部訓令、准財政部咨開、查歐戰以來、我國以各種關係、對於德奧所支費用、及所受損失、前經本部分爲中立絕交宣戰三時期、通行京內外各機關分別調查、嗣准各部局處、及各省區陸續造報送部登錄、業經本部重加審核彙編表册、先後咨送外交部、轉寄巴黎參與和會全權委員各在案、現據本部派赴巴黎襄辦德奧賠償事宜僉事郭則范呈稱、各國向德奧索償各類、均經本國特設機關、審查核定後、方行提出、以昭愼重、我國已提及應提各類、或證據不全、或要求過當、將來或應聽候損失賠償審查股審查、或應由我國與德奧會同組織之混合仲裁裁判所裁判、雖視受害時間及損失性質而異、但經過審查後、恐不能一一如願、與其求而不遂、徒留痕跡、不如先行清理、將絕對無希望索回之類、自爲删去、帳目既可整齊、實際亦無吃虧、又我國提出要求之類、應有手續既不完備、應行註載情節復多遺漏、於辦理賠償事宜、諸多窒礙、急應詳細調查各等情、並據擬訂調查表式到部、查從前表册、既不適用、自當重復審查、以昭核實、茲擬訂表式七種、咨請貴部分行所屬一併按照表式、詳細調查、分別開報、總期我國要求賠償各款、事實確當、證據完全、以便提出、再此事關係對外、應請貴部督飭承辦人員、妥速進行、表中應列人名地名船名、須以洋文註明者、務希一併註明、其各項日期、尤應詳確、並連同各項應附證據、早日送部、以憑辦理等因、合亟刷印表式、發交該會切實調查、依式塡齊、迅速報部、以憑核轉此令、

江蘇洋面海盜掠刧航商之呼籲
據連日進口之閩浙貨船傳述、閩浙南洋大幫海盜、在江浙交界嵊山磟口、爲聚集之區、盜乘現分七幫、皆係台州黃巖縣人、每幫二三十人至五六十人不等、其中有白眼小李一幫爲最多、約共百數十人、在南洋刦得金源源大釣船在座船之中刦有婦女多名、內有富室婦女姑嫂兩口、係在閩省海濱擄來、陪侍盜首、終日宴樂、目下海盜佈滿蘇省洋面、逕至吳淞口外掠刧、因此航商恐懼、營業停滯、除由各船商稟請江浙督軍省長、速派水警兵輪、前往救援被擄船夥外、並電中央政府、請求一切、

吳淞沙釣船稽徵局趙局長、因海盜橫行、航商道阻、近半月來、浙寗木植貨船等、進口日少、稅數征收大減、比較大跌、因此情急、特電財廳省長、轉飭警廳長、趕速派艦、隨行保護、以清航行、與稅務商業兩有裨益云云、又淞地各鹽稅行及遇刼未刼各航商等、現亦聯名稟請水警廳、趕派警艇、追緝盜船援救被擄、因見水警官長不即派艦、大爲憤怒、連日遞請各業開議會議、公稟督軍省長、維持航業以安商旅、

日前有裝運黃沙碎石之刧得利釣船、其船主係寗波人、所雇船夥、內有台州人七名、寗波人一名、由淞出口、往[illegible]山附近洋面、天氣[illegible]第四區睪、前日(十三)已派策電艦追蹤往捕矣、又寗波同興號之金源源釣船、上月由閩裝貨回甬、在浙南洋面遇盜、人船被擄、改爲盜首白眼小李之座船、尙有行駛北口(牛莊營口等埠)之兩貨船、同爲被擄、現由各該船東、挽人向盜魁說妥、每船各出贖船費洋一千五百元、船夥四十餘人、每人出贖身費洋二百元、業各釋回、

淞北近出盜斃事主案
淞鎭迤北三四里寶山城南二里許殷四十圖王家宅鄉民顧阿虎、家道小康、長子木金、年二十一歲、取鄉村某姓女爲室、尙未生育、因婆媳不和、常回母家住宿、十二日十時左右、突來盜匪多人、各執兇器、用石擂開大門、一擁入內、其子木金知事不妙、先從後門逃出、擬往鄰村呼救、至村口爲一盜所阻、木金情急、狂奔喊救、被盜開鎗擊斃於村口田內、其母逃至側門、爲盜攔阻、當將頭上金押髮金圈搶去、其父阿虎、被盜用刀砍傷數處、乘隙從黑暗中躍窟越河、逃至前村、喊集鄉民到來、盜衆已去、檢點房中物件箱櫃等、賊被翻破、尙無所失、其抽斗內之現洋十餘元、亦未取去、越晨由事主鳴保赴寶山縣署報請勘驗、經代理寶山縣孫知事、委第一科科長屠承審員、帶同陶檢驗吏下鄉、勘驗得死者胸部左乳旁受致命傷一處、當命屍屬自行棺殮、並勘察室內一切損失後、回署即行簽派法警偵緝盜匪、並就近稟請淞防祭司令淞滬六區警察一體協緝、又聞事主痛子慘遭橫死、遷怒其媳、以其常居母家、夫死亦不歸家成服、其中恐有別情、現擬訴請寶山縣澈究云、

關於租界選民資格之請願
總商會會董田時霖湯節之袁履登陸維鏞顧子槃、研究特別區域初選人資格、上書請願修改之意見、其文云、伏查各國選舉資格、有普通選舉、限制選舉之別、普通選舉者、於財產上之資格不加限制、使全國成年以上之男子皆有選舉權者是也、限制選舉者、據財產上之資格以定選舉權之有無、如取一定之納稅額爲標準、而付以選舉權者是也、惟當初選之際、勢不能驟用普通選舉之制、然使專以財產爲標準、又易啟民間嗜利尙富之風、故省議會議員、初選調查單內、叅用限制選舉法而推廣之、其第一項、爲年納直接稅二元以上者、第二項爲不動產價格值五百元以上者、第三項爲某種學校畢業、即在小學以上畢業者、第四項爲某種學校畢業相當之資格者、質而言之、而有一項資格相符、並年滿二十五歲以上、即可被選舉爲省議會議員、是於財產限制之外、另設學識等格、以與財產並重、有一於此、即爲合格、既免冒濫之嫌、亦無偏重之弊、似爲今日初選適宜之制、而惟我上海北市特別區域、此屆之選舉、皆以爲初選資格、於商界中大有缺望、請爲一商補救之策、其言曰、上海北市除閘北外、分爲英美法三租界、而爲選民者、大半客籍、本民、此缺望者一也、其所有產業、如商店之股本、註册各公司之股票、並非田地房產、不能爲選民、此缺望者二也、而況富商鉅賈、大半爲夥友出身、並非由小學畢業、與小學以上畢業相當之資格者、不能爲選民、此缺望者三也、有此三端缺望、則北市一帶所能爲選民者、已覺絕無而僅有、本總商會明知初選資格、爲國會通過、無從更改、惟有研究、推舉湯節之、兩次親赴市經董陸崧侯先生處、面行商榷、特備公函、詢問資格、而若以商店股本、註册各公司之股票、均作動產、惟船隻一項、可同房產一例而論、則北市之各商店各行號各公司各局廠各大資本家皆不能爲初選之選民、其理甚明、何必贅言、乃選民則曰、甲有沙船一隻、乙有帆船一隻、丙有駁船一隻、丁有拖船一隻、戊有內地商輪一隻、己有無錫快船一隻、庚有福建木船一隻、辛有山東船一隻、查其價格、均滿五百元以上、均有初選人之資格、而子有商務印書館股本、丑有招商局股本、寅有通商銀行股本、卯有漢冶萍公司股本、辰有中華書局股本、巳有四明銀行股本、午有中國銀行股本、未有交通銀行股本、查其股本、均滿五百元以上、均不得爲初選之選民、兩相比較、我有當舖資本一萬元、直不如彼有船隻之五百元、若以船隻之有船牌部照、則當舖營園、亦有部帖、註册各項公司、亦有部照、何以一作動產、一作不動產、夫船舶可以作不動產、豈船舶股本之所有權、永遠不能作爲抵當權、抑豈做押欵之信物者、惟商店之股本、以及註册各公司之股票、可以活動、而船本不可以活動乎、況地產房屋、其由洋商代完年租者、仍係華人之產、可作不動產論、而商店股本、註册各公司之股票、其所有權、該爲抵當權、亦仍保華人之產、[illegible]業資本家、紛紛來會討論、而本總商會實覺無詞可以對答、更有銀行行長副行長錢莊經理人協理人各商行之東家、或掌櫃人、各局廠各公司之總董總經理以及各業之上等商人、均不如各商店學業之學生、而有小學校以上畢業之資格也、然查其年齡、猶未滿二十五歲以上、亦不能爲初選之選民、然則北市民人、號稱數十萬人、一經調查其初選資格、直覺合格者、千百人中未得其一二人也、本總商會於此次第三屆省議會議員初選一案、公議特設調查處、公舉會董主任、資詢友人襄辦其事、調查原期普及、研究不厭求詳、無非爲我北市各界、若有一二人當選、將來凡遇各事、有重要關係之議案、即不至仰仗他人、可以於省議會隨時提議、所以格外注意、一致進行、布告各團體、分投查報、乃就初選資格、於直接稅不動產兩項、研究商榷、而後知辦理之困難、達於極點、覺委窮源、皆由於民國元年、籌備國會時代、我商民一部分、自行放棄、未肯請願推廣資格、今欲爲我北市初選之選民、一商補救之策、惟有待國會成立、上書請願修改、或可援豪臧靑海、得就動產計算之例、爲特別區域之推廣其資格、時霖等愚見如此、凡我選民、其共圖之、

最新最適用之裝飾品(三)
▲商務印書館之屏條

商務印書館精印之堂幅立幅實爲廳堂客室中裝飾最佳之品此外尙有屏條一種亦係就名人書畫影印裝璜更爲精雅種類亦甚煩多凡楷書 行書 隸書 瓦當文 山水 花卉 人物等無不具備懸諸廳堂客室中自覺氣象煥然別有一種新鮮氣象爰茲特詳列於下以便諸君採購

張叔未	行書	(三尺)單片四角裱工一元四角
李靜之	楷書	(三尺)單片三角裱工九角
莫子偲	篆隸	(三尺)單片四角裱工九角
藍田叔	山水	(三尺)單片二元裱工一元四角
任竹君 費穀士 費餘伯 倪芥孫	洛神 汝南公主 麻姑夫人	(三尺)單片二元四角裱工九角
任阜長	花卉	(三尺)單片一元六角裱工九角
朱竹垞	隸書	(四尺)單片七角裱工一元二角
何蝯叟	行書	(四尺)單片六角裱工一元二角
翁叔平	行書	(四尺)單片八角裱工一元五角
錢梅溪	隸書	(五尺)單片八角裱工一元五角
何子貞	行書	(五尺)單片一元裱工一元五角
趙撝叔	北魏	(五尺)單片八角裱工一元五角
莫子偲	隸書	(五尺)單片一元裱工一元五角
翁叔平	行書	(五尺)單片八角裱工一元五角
張季直	行書	(五尺)單片八角裱工一元五角
吳窓齋	題秦漢瓦當文	(五尺)單片九角裱工一元五角
吳窓齋	題古玉圖	(五尺)單片一元二裱工一元五
費曉樓	人物	(五尺)單片二元四裱工一元五
任立凡	山水	(五尺)單片三元二裱工一元五

嘉福綢緞局
上海三馬路書錦里口
四週紀念 拾月初一日起 各貨放盤

二洋涇橋 元泰呢絨洋貨號五十週紀念
特別大減價三星期 九月二十起

黃申錫指摘上海交易所之談片
大陸報云、江蘇省議員黃申錫君、力主上海證券物品交易所、無論在何國、不能認爲商業機關、提議撤消上海證券物品交易所、已由省議會議決通過、黃君日昨回滬、自謂農商部必能尊重省議會之議決案、停止該交易所營業、黃君昨告大陸報云、農商部對於該所最初之批令、原限以所營交易、當在金業與證券之外、今該所以證券交易爲名、[illegible]因已違背部令、又該所[illegible]乃他國證券交易所或股票經紀公會向所未有者也、黃君並謂該所已派其最有勢力之理事、向農商部接洽、請發執照、黃君謂該所雖藉口於抵制日本之證券交易所、而設立、然實爲一種賭博機關、日本人所設之證券交易所、雖宜抵制、然華人之証券交易所、已設一所、亦不宜再設第二所、按之公司法第一百二十八條、公司非在主管之部立案、不得發行股票、未立案公司之股票、概爲無效、由此觀之、凡因做該所股票交易而有損失之人、皆得訴諸法庭、向該所請求賠償云云、黃君十四日夜、由上海赴南京、

長江上流將行駛流水船
大陸報云、美國南方各省、近用一種淺水小船、吃水祇八英寸、用飛行機中之飛機、推動極爲利便、當歐戰之時、英軍在米索波太米亞用之以載郵件、亦見成效、茲有此項船隻、從波國運來、擬作行駛長江上流之用、一旦實行、則由宜昌至重慶、由重慶至成都、僅十五小時已足、目下則自四日至二十五日不等、此次船運到、在求新製造廠配齊、供人觀看、試行之際、每小時行三十二英里、不久即將派往川省、由立興洋行擔保水險、此項空氣推行之船、與長江上流之水路、極爲相宜、故試用必能合格、現在宜昌重慶成都間、交通多阻、本年以來、宜昌重慶成都三埠間之交通、僅有中國小船可用、由重慶宜、需二十日至二十五日、至上海又須八九日、由輪船上溯、計四五日、下駛又二三日、重慶以上、交通更艱、欲往成都省城、須繞道敘府嘉定、非二十日不可、近有中法合資之四川交通公司、調查川省交通情形、航空與水路分道進行、遂有引用『流水船』之法、集資試辦、將來更大舉興辦、以利三埠交通、上禮拜在黃浦試水之時、該船用途大見可行、浮於水面吃水七英寸、一小時行三十二英里、旋轉如志、絕無艱難、可證無論何種水面、均可開駛、且速度愈大、吃水愈少、行至三十二英里時、幾無須吃水、船形頗似木筏、船身用木與五金爲之、兩旁與船梔、用花旗松及他堅木、裏用鉛鋼鋼鐵釘成、馬達機器置於船後、船上各物又易於拆卸、船身亦可作別項用途、下面有輪、與汽車所用相似、另有一機件以淮退煤氣、該船重心既低、不致翻覆、內分十部、不致沉沒、不論急流灘險、均不足以影響此船之行路、且行速不擇水路、尤可免沿途盜船刧掠之險云、

學欵被提作軍費之經過
同濟醫工專門學校、自上海法租界遷出後、借用吳淞大學校舍、難於維持、請由教育部核准、撥欵另建新校舍、八年六月由部撥到購地費一萬元、並特派委員即在吳淞火車站北首衣字三十六圖收購民地一百五十餘畝、應需建築費、由委員擬具概算、計銀三十萬元、請在國家經費內酌撥、適因傅嶽棻代行部務、此事久擱不理、由校再四催促、至本年一月提出閣議、僅撥七月二十四日期國庫證劵二十萬元、不能應用、迭向銀行商押現欵、以未有的欵指抵、迄未成議、又請蘇省爲借欵擔保品、財政部僅允將官產沙田印花稅三項收入、作長轉電財政部、以本省官產印花兩項作抵、其時國庫券亦已到期、財政部亦竟無欵可付、近悉官產處有衣周塘地價大宗收入、由校於九月三十日電請照案劃撥、十月十九日接財部巧電、准將該地價悉數撥充同濟建築費、即派員赴甯領取、詎官產處稱未奉部電、而財廳已有呈請軍民兩署批准提取十萬元充軍費之說、校中即錄部電請官產處截留、乃至二十六日財政廳俞紀琦竟派委員向官產處守提十萬元以去、然後由軍民兩署會電報告財政部而已、財政部艶電通知學校先收五萬元、校中駭甚、分電力爭、今得教育部及蘇省長覆電如左、(一)教育部電、三十電悉、已咨請財政部迅電蘇省長覆明巧儉兩電允撥在前、未便提作軍餉、並飭蘇財廳仍將該項地價悉數撥交、特復、教育部歌、(二)蘇省長電、魚代電悉、此案已據官產處呈報、業奉部飭、先將餘存票期銀五萬元、派員實解貴校核收、其餘不敷之欵、又經令飭財廳會商各局處設法籌措、以濟工需、俟呈復再佈聞、齊覆琳眞印、

警務不便離行政獨立
上海縣警察、向歸縣知事兼理警長、另委一警佐爲襄佐、秉承警長辦理警務、現因全省警務處新章、將警察事宜、與縣知事離而獨立、即委原任警佐熊育衡爲上海縣警察所長、熊警佐奉令後、以警察與行政官署息息相關、今一旦離而獨立、於進行甚爲不便、現將此中困難情形、具呈警務處長、請予收回成命、仍准照舊辦理、以利進行、

日商赴蘇遊歷
[illegible]百二十六人、定備滬甯路局三等客車二輛、附加早班快特別車、拖帶至蘇、當晚即候由甯開滬中班車抵蘇、拖帶來滬、

馮玉祥所辦青年會開幕
大陸報漢口十三日電云、基督徒馮玉祥將軍、在七里河所辦軍用青年會、今日由馮自行開堂典禮、

海甯醫院 花柳專門老手

本院 專治花柳雜症 創設至今六載於茲 概由東京醫科大學畢業陳典謨先生擔任 先生對於此症特別研究十餘年 返滬後又復經驗六載 以故六〇六注射 數日見功 痔瘡應用電療 淋症新藥注射 無痛割治 斯恙者幸祈擇焉 老手 保險
本院 海甯路(電話北二九〇八) 分院 霞飛路(電話中四九三五) 二分院 北四川路橋堍(電話北一九八九)
早六時至七時 八時至十二時 (門診)十二時至六時

上海四馬路大新街新開 鄭裕泰新號呢絨洋貨
專辦英美呢絨嗶嘰駝絨羽紗花素羅緞花呢 自製海陸軍服大衣雨衣呢帽 一律廉價 十月初八開張

上海拋球場 鄭祥泰皮貨莊 十週紀念 大減價二十天 舊歷十月初四日起

商業打字專修學校招生
機器齊備課程完善教授得法學費從廉便利外埠添設膳宿速成特班一月畢業有志學者速來報名欲閱詳章附郵即寄 校址新北門內舊教場前王醫馬弄

上海信通股票公司
本公司經理華洋各種股票及有價證券內國公債票等交易倘蒙 惠顧無不格外克己 本公司在河南路如意里口二百九十七號電話中央一千零八十八號

皮貨新到
本主人向在山西張家口等處自採辦灰鼠羊皮荷蒙各界久已讚美今因各貨湧到已設莊零售批發特別價廉貨價不合任憑還洋如蒙賜顧請至英大馬路永和里底五福弄東首〇新康皮貨號啟

雜糧交易所攤股問題已解決
本埠雜糧油豆餅業、組織交易所、額定四萬股、每股五十元、先繳四分之一、前因客幫與行家攤股不勻、致滬幫志成堂暨粵幫汕頭厦門等幫、相繼函致雜糧業交易所事務所退股、又經該業全體開會議決准退、另行分配等情、茲悉該業交易所、關於支配股分、頗費週折、各客幫如漢粵閩汕頭厦門等幫之公所、固早已退股在先、現所認股者、均係各該客幫私人名義承認、於是認股問題、已完全解決云、另函云、雜糧油豆餅業交易所、自於法大馬路外灘設立事務所以來、發起人等已幾經邀集同業、開會討論、籌備進行、認股非常踴躍、甚至額滿見遺者、有不滿之意、昨日下午開會、經衆議定、陰歷本月十五日爲繳股截止之期、將來營業、以豆油豆餅及關豆生仁菜子等各雜糧爲主、該業前數年以大連餅豆期貨、無貿易所之保證、吃虧甚巨、故此次組織交易所、規定公價、預繳證金、使一般白拉掮客、不得空盤買賣、同業行家、無不欣然奮起云、

西山石屑免稅之廳令
江蘇財政廳訓令各捐局稅所文云、案奉省長公署指令、蔣涵等呈爲石屑公廠、轉運石子船隻、請飭免驗放行由、奉指令、據呈已悉、[illegible]稅所查復核辦去後、茲據會銜復稱、伏查洞庭西山、四面荒灘、皆係石片砂礫、近來本民士耆、相率淘取石子、運銷滬上、藉資生計、嗣經該處鄉董、創設石屑公廠、並於上海設立裕震公司、且議以工代振、爲之劃分地段、雇用船隻、暢其銷路、上年十二月間、據西山行政委員、轉據該鄉董等、擬具取締小工規則、及公廠簡章、呈請備案前來、當經知事批令照准、並由該董等、會商本山紳耆、議決每噸抽收公益捐銀八分、以四成補助本鄉教育經費、三成補助警察經費、其餘三成、爲地方公益及公廠開支之用、開辦半年、尙能相安無事、茲奉前因、又經詳細會查、查得石屑一項、各處需用甚廣、金焦石戶、零星散處、因爲勞動末業、如計噸征稅、似甚跡近苛細、故民國以來、石屑、歷年豁免、第西山鄉董等、現設公司、聚散成總、性質確與金焦微有不同、公家即令酌量納稅、亦屬應盡之義務、祗慮事出兩歧、致滋藉口、正在詳審間、據該鄉董蔣涵等稱、西山石屑一項、會呈准縣署、每噸收公益捐八分、補助地方教育警察經費之用、並以蘇省石屑、向無捐稅、西山石屑、却與貧民生計有關、如蒙俯准、援照金焦山石屑向無捐稅先例、呈請蠲免、則西山千百貧民、感德無旣等因、仰事所長、查西山石屑公廠、雖與金焦石戶、微有不同、而籌設、係爲利濟無業貧民生計起見、且業經繳納公益捐在先、其運銷石屑船隻、可否准予蠲免納稅、以示體卹之處、知事所長、未敢擅擬、理合會文呈復、伏乞俯賜鑒核轉呈等情、前來、查核來呈、既經會同查明、西山石屑公廠之設、係爲利濟無業貧民生計起見、業已繳納公益捐項、其運銷石屑船隻、應准予蠲免、以示體恤、除指令並呈復外、合就令行該局所長知照、此令、

南洋友校籌商建校友廳辦法
前日(十三日)午後六時、南洋中學校友會、假倚虹樓開職員會、公推郭君步陶爲臨時主席、書記鄭初年君遲到、公舉戴靄廬君爲臨時紀錄、所議各案如下、(甲)席裕昌君趙師復君顧天放君動議、校友廳旣議有辦法、是否與圖書館合造、如是合建、圖書館需欵若干、圖樣若何、均須一一接洽、方可動工、積極進行、否則無從着手、故宜向校長有一度之磋商、當經衆贊成、公推于君雲峯爲代表、往商王培孫先生、(乙)決議校友廳捐宜製一表、共分三類(一)已認而全繳者、(二)未全繳者、(三)未繳者、以便勸捐、(丙)趙君師復因事多、辭會計之職、經衆挽留、公推繼任朱少屏君之幹事陳君祖年、襄理會計事務、(丁)決議代表晤商校長後、於本月十九日星期五、假都益處開職員會、續議確實辦法、積極進行、議畢、敘餐、

山東外交協會開職員會
山東外交協會江蘇分會於昨日下午三時、在籌備事務所開第三次職員會、到十餘人、集議邀請該會名譽會長王儒堂開研究會事、當議決各項如下、(甲)日期已由王博士指定本月十六日(星期二)晚八時至十時半、(乙)會場假座界路承德里一弄儉德儲蓄會、(丙)開會順序、一主席報告、二王博士演講、三討論問題、四自由發表意見、五攝影、六茶點、(丁)會場職員、招待姚玉孫顧霖周徐鎬裳朱稼市唐山霞、幹事郁悼盦顧旭侯徐惠施吳兆麟朱文華、紀錄連步蟾袁頌豐、(戊)邀請報界暨各界來賓、共同討論、一致進行、議畢、散會、

國民大會策進會開幹事會
國民大會策進會、昨日午後四時、開幹事常會、公推陳良玉主席、報告出發代表曹嘉管朱定一、自漢口來函、陳述漢口學生方面、報界方面、頗具愛國熱忱、而施洋君對於國民大會、尤爲竭力、有最後勝利、當在吾輩、凡有見委、無不效勞等語、次公舉研究國民大會組織法委員七人、翟守華起言、此案係上次評幹會所議決、由評幹兩部各推七人、評議部已於昨日選出、幹事部自應照選、惟此項組織、頗有研究、此項委員應歸文書股擔任、金拜仁起言、此事關係極大、決非文書一股、所能勝任、況文書股事務最繁、更恐不能兼顧、應請各股共同推舉、陳家寶主張、即便不歸文書一股組織、而文書股總應多推數人、公決文書股三人、此外各股每股一人、當經總務股推定陳良玉、會計股推定葉晛辰、交際股推定孫道勝、調查股推定陳家寶、其餘三人、歸文書股另行推定、議畢、時已七鐘、乃散會、

美公使由蘇赴杭
美公使克蘭、偕眷由京、赴杭游覽、於十二號抵蘇、十三號乘汽船由運河赴杭、浙督署外交諮議陳世光、昨亦赴杭迎美公使等回滬、

老馬路前晚發生刦物傷人案
[illegible]

粉、生涯頗形發達、爲匪徒所垂涎、前晚八點餘鐘時、該店收市結帳之際、突來暴客五六人、除在外把風之外、即有身穿短衣、口操北省口音者甲乙兩人、手持白郎林手鎗、闖入店堂外、將門關閉、出示手鎗恫嚇、將各夥友趕入內室、即以旁堆之麵粉包、壘住門口阻止出入、內有店夥趙盛昌、出而阻止、即被匪用刀刺傷左腿、血流如注、餘均畏縮不敢抵禦、任彼搜括、帳檯抽屜內、所有中國銀行五兩鈔票三紙、小洋一百角、一併攫取、其時店主沈晉福、在樓上氣鳴警笛、狂聲喊盜、各匪始携贓開門揚長而去、後由店主沈晉福檢點所失、約值三十餘元之譜、幸該店於結帳後、將整數銀洋、携歸樓上、未遭所算、迨崗警到來時、各匪早已遠颺、無從追捕、旣而沈開具失單、報告該管一區一分駐所請緝、經署員牛廉芳閱報、親自率同趙巡官等蒞場勘驗明確、允爲上緊追緝贓匪務獲究懲、一面詳報淞滬警察廳長、令飭本廳偵緝隊、趕緊緝拿逸匪、限日破獲、聞受傷之店夥趙盛昌、已赴某醫院療治、幸刀痕深約寸許、所傷尚屬無碍云、當盜刼時、鄰居等各發警笛、是處救火會疑是火警、立驅救火車臨場、詢知前情、始各返會云、

●縣商會昨開常會

昨日爲上海縣商會、適屆本月第二星期、應開常會之期、因於午後三時開會、到者會董會員約數十人、即由正副會長報告本兩星期內經過事件畢、並以中國電話局、自十一月份起、於所收月費項下、擬每戶增收洋五角、以爲擴充北省振捐等情、乃各該用戶、各店商居戶等、咸來信到會者甚夥、稽核信件多至數十起、大旨均一致反對、因對於北市租界接綫問題、延緩至今、久未實行、故此項增費、應俟接通北綫、方可贊許、要求一致進行等語、當經各會董磋議良久、公決由會轉函電話局葉局長查照、請予先行部署接線事宜、然後實行增加振捐云、

●華洋義振會消息

北省災孩、分別到滬後、由各善堂先行留養、以新普育堂留養爲最多、而每日食米所費甚鉅、適華洋義振會、收得蘇州永仁堂助米五十擔、又懷慈居士助米六擔、共五十六擔、分裝一百零八包、昨日特將此項食米、發交新普育堂、專作供給災孩之用云、又十一月十一日該會振務會議、報告、(一)抵押、河南致會麥廿齋博士、請求准災區人民、以所有之地作抵貸欵、以資應用、公議不屬本會範圍、作罷、(二)大會交議案、(籌張滄州救濟事、)本會救災方針、當以急振普及二者爲目的、故對於籌張前已撥欵、茲不再振、滄州並未得本會振欵、茲擬將前經華北華洋義振會十萬元內剩下之一萬二千元、由該會送往災地、(三)河南、該處報彰德衛輝、災情重大、再請放振、業已電致該省放振員查詢詳情、候復再定辦法、(四)上書政府、本省、與華北華洋義振會、聯名上書、或電達北京政府、告以本會與各義振會、正在竭力辦理急振、專濟飢民、但所得捐欵、專辦急振、亦屬不足分配、現欲請政府、明白曉諭、以照現在災情急振、應辦至如何地步、俾中外人士、咸知政府意旨、以及應時辦法、藉慰羣望、(五)糧食問題、向湖南長沙、可以買米運至漢口、每石重(二百磅)洋五元、已電華北義振會請其比較滿洲麥價、再定方針、(六)山東省、山東有亦奇災、已電濟南德州美紅會、及華人放振機關調查并屬報告未經放振地點、(七)湖南省、該省兵災水災、爲害甚烈、擬電請漢口義振會、並請費尺君轉詢湘潭敎士愷貝勒、(現在上海)報告被災詳情、(八)直隸河間府、上次會議、應孫先生之請、將擬定之三萬元、暫行停付、因華北華洋義振會、已着手在該處散放、故此欵俟商之華北華洋義振會、再行定奪、(九)正定保定二處、災情亦重、已函至天津華北華洋義振會、可否在前滙洋十萬元內所撥之六萬元糧食、轉撥接濟、(十)棉衣、惟河南應振會之請、五千件已送開封、某君所助之二萬件、已送天津華北華洋義振會、現存五千件、以備被災最重區域散放、以後不欲多買、藉免價値增高、計存總字間舊衣共二千四百十件、皮衣一件、棉衣二十三件棉花八十斤半、米五十六石、餅乾二十一箱、中藥四箱、擬交振務股支配、

●絲綢機織聯合會定期開會

江浙絲綢機織聯合會、昨發通告云、逕啓者、本月三日臨時會議決案、曾發通告立案、諒蒙鑒及、五日致函庚源天生錦、表示不滿意、請再從實詳告、茲接該兩莊復函、仍屬詞意含糊、不得要領、故特遵第二次議決辦法、應開大會、集議最後對付方法、准於本月十九日即陰歷十月初十日、在本會所舉行全體大會、屆時務乞貴董撥冗蒞臨、共抒偉見、藉杜奸謀而維生計、實紉公誼云云、

●浦東釀酒業之概況

浦東各酒坊、專以釀做元燒等陳酒爲營業、自吾國徵收烟酒公賣牌照等稅以來、捐稅一再加增、又値糯米價貴、每石常在八九元之間、各酒坊竟有不能立足之勢、該處爲華界範圍、稽查甚嚴、向來浦東張家浜老白渡陸家渡楊家渡一帶、共有二十餘家、現因受此影響、多遷入租界以內、惟租界房屋較貴、故遷至楊樹浦及新開等處者、已有四五家、然酒價亦較前三年漲起十分之五六矣、

●虹口新銀樓開幕之先聲

美租界中虹橋東首新開慶福星銀樓、係大同行九牌之一、特建新屋、業已落成、擇於本月初八日正式開幕云、

介紹花柳病專門科
周鳴岐大醫士
周君鳴岐四明巨族六代世醫懸壺在申二十餘載於內外花柳等科尤爲獨擅秘法奏效神速痛苦毫無包醫出立保單無論大小輕重各症限日全愈且保永遠不發倘若過期不愈原洋奉還即所需藥品亦悉遵王道週邇咸知其名久已膾炙人口藥到病除海上稱爲第一秘製聖藥與稱包治者不同同人等因見周君存心濟世活人無算且對於貧苦病症尤能格外體恤實無爲醫界氣用特登報介紹爲病家指示南針焉診所在二馬路天蟾舞臺斜對門良濟局便是所有診例症名開錄於後 門診一元出診四元 號金一角 眼科 喉科 花柳科 瘋科 血清各科 壽門等症及六百零六 淋症 稀注射打針割症等及外埠聘請面議
介紹人 朱葆三 錢達三 李右之 楊小川 傅筱庵 張樂君 虞洽卿 楊信之 虞子輝 天台山農 沈聯芳 顧馨一 錢貴三 徐菊如 謝蘅牕

天祥皮貨局
擇十月初八日
正式大開張
花色齊備
價廉物美
英大馬路拋球場口
電話中央一三七八號

蘇州四世儒醫 渡僧橋 張慎甫醫室遷移啓事
醫室遷移在英界麥家圈帶狗橋老祥發棧內仍逢每月初一初六十一十六廿一廿六下午二點門診五點出診

上海二馬路望平街轉角
古香室 囍 壽 幛
本號專辦各種綾扇緞幛箔冊精裱名人字畫呢緞軸幛價目克己以廣招徠 電話二八八

西醫侯光迪
急救時疫不分晝夜隨請隨到兼備免疫血清凡癆瘵熱等症均施特效療法淋毒斷根療治法其餘內外各症一律
法租界新六〇六注射肺癆根治
寓大慶里三弄一十一號 電話中央一八一九

●學校近事紀

▲上海美術學校正科二三年級學生、自上月杪旅行赴杭、就西湖各處寫生、已經兩週、所得成績四百餘幀、昨假杭縣青年會開臨時展覽會一次、昨日(十四日)全體乘快車返滬、

▲寶山路鴻興坊國民公學、敎職員學生、日昨下午一時、開會討論籌賑事、由校長劉鑄錫主席、議定辦法二條、(一)由敎職員學生各自量力捐納(二)本月內開遊藝會售劵、除開支外、一律助賑、

▲上海學生聯合會所創設之第一第二兩義務學校、開辦年餘、茲因經費艱支出、特議決組織義務學校校董會、徵求校董、冀以維持、其辦法定甲乙丙丁戊己庚辛八種、每種納費自一元至五百元、並請團體及學生分會諸君、擔任徵求云、

●汽車撞斃婦人

公共租界九江路雲南路口於昨日上午十時許、有一年約四十許之婦人、在路行走、爲一千二百六十六號汽車撞倒、身受重傷、不省人事、當由老閘捕房四百四十五號印度捕趕來、將汽車扣留、押令汽車夫將受傷婦人入汽車、載送仁濟醫院醫治、及抵院已氣絕斃命、當由該捕帶汽車夫入捕房請究、旋經捕頭飭捕、將屍車送斐倫路驗屍所、候今日呈報會審公廨請驗核辦、

●小輪在蘆墟遇盜續聞

立安湖州小輪、日前由滬開至蘆墟鎮附近港面、遇盜、被匪開鎗追刼、未遭擄掠、船稍係爲流彈洞穿情節、已誌前報、茲悉該小輪遇盜地方、係在吳江縣交界之尤家港河面、爲水警第一區之轄境、而該小輪此次未遭刼掠者、幸由舵工急開快車至十餘分鐘之久、始能出險、否則所載客商財物、難免爲匪刼、現由該公司傳經理、昨日具稟沈區長、略謂嗣後天時嚴寒、流氓匪類、皆爲饑寒所迫、航路船只之搶刼、勢所難免、要求派調鎗划板划一艘、如遇湖州班小輪、往來蘇浙交界南陽橋至來鹿一帶最荒野港面、隨同拖掛於輪尾、沿途得以保護等情、聞沈區長已允予照准派船保護矣、

●船夥衝突致兇毆

松江柴船戶龔順泉、龔阿金、停泊泥南江邊碼頭、昨日上午、龔順泉之船夥阿和尙、因與阿金架擱跳板起釁口角、繼以用武、阿和尙爲阿金毆破頭顱、墮入浦江、雖即救起、然已頭破血流、嗣經鳴警到來、將受傷人送入醫院醫治、龔阿金聞悉、立即逃逸矣、

●敖振翔已解往蘇州

漕河涇鎮江蘇第二監獄典獄長敖振翔、自交卸案務後、即發生刑事、曾奉諭將敖提案、並詣敖之寓處搜查、嘗經地檢廳預審起訴、曾奉地審廳訊明終結判決敖監禁三年、敖奉判不服、聲請上訴在案、茲悉此案業奉審檢廳核准、至於地檢廳起訴原文、如該獄長侵呑公欵、剋扣囚糧囚衣並浮報監犯醫藥各費、私造文書、揑報已死監犯衣棺等費、又向商家擅領空白發票、私塡帳欵數目各等情、共有八欵、茲奉審檢廳咸諭兩廳長造齊公文、定於次日派警將敖振翔押乘火車、解往蘇州高等廳訊辦、

●賄縱案中之司法長警

上海地方檢察廳書記官程冠吾、前因賄縱案發、聞家逃逸、曾奉該廳梅前廳長、勒令本廳司法警長梅甫枝、嚴緝去後、嗣因延不破獲、奉諭將該警長交保停止職務、一面仍責成梅趕緊設法購線嚴緝、以觀後效等因、迄今事逾半載、仍無影響、是以現任地檢廳長譚濟會君、查閱前卷、以該警長辦公不力、乃於前日論令革職、且查梅甫枝原有保人、着轉知該保人知照負責、昨日譚君以司法警長一職、關係全體司法巡警、非一日可能虛懸、茲查有湖南湘陰人楊德山字芝階、熟悉警務、且爲巡警學堂畢業員生、堪以論令接辦、楊警長奉令後、已於昨午蒞廳稟知到差辦公視事矣、

●軍米自蕪運滬

泥成第六旅所部各營因需軍用食米、曾經派員前往蕪湖購米二千石、業已辦竣、定於日內起運來滬、故由何旅長已於前日知照長江各關稅司、請爲免驗放行、以濟軍需云、

●長橋港米船遭刼

西南鄉曹家橋左近農民芮某、此次收穫新米、計二百三四十擔、雇舟於前日裝載來申求糶、不料當日上燈時、駛至長橋港口、忽來匪船二只、上有盜匪十餘名、各執鎗砲、喝令停舟、芮見勢凶橫、不敢與抗、任其所爲、即將船中白米悉數搶去、復將芮運同船夥、拋棄岸灘、該盜等飽刮後、乃揚帆而逸、查該處岸灘、由芮詢之當地鄉人、知爲松江管轄、乃開單赴該縣報請查緝、

●警署布置冬防

南市第一區警署趙署長、茲以布置冬防巡護手續、業已妥貼、即於昨日開始、實行冬防、故規定境內各要道地點、一律加添崗位、令各崗警振刷精神、從事防護、以保公共安寧、切勿因循怠忽、如遇發生盜刼等事、尤宜奮勇追捕、勿稍畏避云云、

●查禁冒名索詐之匪徒

江蘇淞滬第一區警察署趙署長、昨發布告云、爲布告事、照得警察行政、端在治安、而保安寧以除奸宄、尤爲要務之急、何況時交冬令、深恐匪類乘機竊發、伏莽滋多、殊甚堪虞、本署長身膺警政、有捍衛地方、保護人民治安之責、是以悉心籌畫、防備周至、俾匪竊所寄無跡、總之消患無形、得勿有害於公安爲宗旨、查本署轄內、商業繁盛、戶口衆多、茶坊酒肆、以及輪埠碼頭、人類龐雜、良莠不齊、難免竊匪乘間滋擾、夫以各處潰兵難民來滬者日多、迫甚惡友、一變爲非、更有無知之徒、三五成羣、結黨營私、甚則假設團體、隱匿違禁物品、得施種種不法行爲、或有假借機關、冒充名義、敲詐商民、處端百出者、擾害安寧、莫此爲甚、現値防務吃緊、亟應嚴行查禁、除逐日加派巡邏長警、上緊梭巡、嚴密查訪外、第以匪患無不出自民間、藉賴羣力、純於防患未然起見、爲此布告商民人等、如遇以上情事、或見形迹可疑、仰即來署報告、以便隨時拘拏、從嚴懲辦、其各知照、切切此布、

●不理担保案之聲辯

北京路源大煤炭號主何錫廷、被楊潤身在英公廨控其不理擔保章紱卿欠欵一案、由廨訊供、已紀本報、前日何錫廷自行投案、並延律師上堂聲稱、被告擔保章紱卿、並非欠欵、係章與楊合辦紹興石礦所訂合同糾葛、合同期限尙未到、章雖逃避、何則自願到案、何所開之源大煤號、頗有信用、尙有新開路貨棧、亦何己產、今日何已覓就舖保投案云云、經中西官得供、判何准予交保出外、候訊問再核、

上海英大馬路大鼎對面龍華製革廠內
公司 代達官銷富商 珍貴 廉價 細毛皮衣 大割愛
假毛爛板退貨還洋 電話五一四五

箭牌 雙飛脚踏車 燈鈴俱全 實洋五十五元

送信人用極爲合宜 ◉ 英大馬路巡捕房東隔壁 同昌車行啓 電話乙1330

華豐綢緞莊 大放盤三十天
細毛綢緞
運到北京山西頭等細毛一百餘箱
一律七折出售
三馬路石路口 電話一九八六

寒雲鬻書
書例請向代收件處上海交通路新民圖書館函索即寄

三吉牌 絲光線襪 羊毛絨襪
每双大洋叁角 每打大洋叁元 短統每双伍角 長統每双柒角
尙有長統女襪每雙三角每打三元〇尖頭女襪每雙角半每打元半〇外埠郵購加郵費二角郵票代價九五折算如貨色不合隨時退換回件保險寄奉
發行所上海四馬路中華書局西首天華襪廠啓

秋去冬來天氣漸寒 衛生家欲免脚凍的苦楚宜備 精細不透風 又堅厚又耐久價廉物美的新國貨 丙2118

恒昌祥珠號 眞不二價
本號向設新北門內大街已垂二十餘年專售精光精圓珍珠等貨貨品精美早荷顧客贊許定價九折劃一無讓包退包換倘蒙惠臨無任歡迎之至 2196

萬源昌義珠號
本號向設在新北門內專售珍珠新校均荷顧客贊許光精元珍珠等貨至五十餘年貨品精良早許定價克己九折無二包退回換竭誠相待毫無虛飾收精元珍珠特別優價倘蒙惠臨無任歡迎之至 2186

●捕房破獲花會

總阿玉劉良虹范阿根張福卿等、在公共租界溫州路四百號門牌、及虹口猛將堂兩處、開設花會、前晚在溫州路總機關內開筒、事爲該管新閘捕房包探張盛全訪悉、歸稟捕頭、協同一百九十號西探高愛樂前往查拿、當場拘獲張福卿一名、張中途向張探行賄、該探不納、致被連同賄洋、一併帶入捕房、捕頭詢問一過、諭張押候解廨請究、

●串竊車輛之判懲

謝英和昨扭李春福至法公堂控稱、民人拉黃包車爲生、昨有李春福雇民人之車、裝運貨物、隨至弄口、李即命民將車停在弄口、囑我同至伊家搬取物件、詎李即乘間逃逸、民即回至弄口、車輛已經被人竊去、後知係李串黨行竊、今始在途遇見、故此扭案求請訊究、詰之李供詞支吾、中西讞員判李押西牢兩個月以儆、

●私售烟膏之處罰

法租界大自鳴鐘捕房捕頭阿而風西君、前晚在居民楊臣家抄出煙土一大蒲包、已煎就煙膏三缸、連同楊一併帶入捕房、諭令交保候究在案、昨日飭探將楊傳至法公堂請訊、先由捕頭上堂、稟明前情、並將烟土煙膏呈鑒請究、詰之楊供、此項係向日本人處購來、作何用供製藥之用、不敢售賣、問官詰其煙膏三缸、私賣烟膏、楊語塞、中西讞員判楊不應違犯禁令、私賣烟膏、着罰洋一百五十元充公以儆、起案之煙土煙膏一併沒收、

●私挖泥土案限期賠償

鄉人顧龍貴、前因私挖方昇平地皮上之泥土、售與陳新記、得洋化用、被控法公堂、案訊判令兩被告償還原告泥價銀三百三十兩、交保限繳在案、嗣被告等一再逾限不繳、昨又傳訊、兩被告仍由妻子代到、稱丈夫往外埠營業、已函知返申料理、請求寬限、原告律師聲請嚴追、中西讞員判以被告等不應抗違堂諭、一再逾限不繳、着展限七天繳清、如違查封家產拍賣備抵、

●學徒行竊潛逃

甘肅路四百二十二號門牌成衣店內、學徒寗波孩子湯阿祥、前日竊取該店主鈔票洋五百元潛逃、經該店主報由匯司捕房、派探奚德安將人贓並獲、拘入捕房、押候解廨訊究、

●救國十人團聯合會開會

中華救國十人團聯合會、昨日開隊長會議、公推孫道勝主席、唐豪紀錄、會議結果如下、(甲)舉錢楚玉爲臨時會計、(乙)毛刷工廠商廠、本爲會員、馮松園私人所辦、成績頗佳、茲願改歸會中、議決由會中先撥五百元、然後再行招股、(丙)改選職員先開交誼會、然後再行改選、並推張取誠唐豪洪子華孫斯飛任羚蘋鄭鵠翁國勛朱昌利孫道勝葉祥麟爲籌備改選職員、一致通過、(丁)本會月刊此次後改爲一月刊、議畢散會、

▲誌謝、承中華書局贈中華英文週報第八十三期一冊謝謝、

新評三

●水刦 (記者)

近來水上刦案屢見疊出。其遭刦者尤以貨船爲多。以是貨船來往咸有戒心。循是不已而充乎其極。荷澤國之區悉成荊棘。販貨商人勢必爲之裹足。則影響且及於市面。就貨物而論。米之關係尤鉅。而近時米船屢以被刦聞。雖米商不能因此而停貿易。然苟無戢暴之方以善其後。豈鄭重民食之道乎。嗟乎。今之商民亦苦矣哉。厄於兵禍。厄於天災。厄於外貨之侵奪。厄於稅歛之煩苛。凡此種種。已大足爲商務之阻礙矣。今水上運輸之貨。復時遭意外之災。而池魚之殃。且波及於船戶。即貨物之損失無多。亦足令商民聞而色變。雖然。司水上治安之責者。安可不急有以善其後。勿徒以加意冬防等空言了之也。

公布欄

滬海道道尹公署

●批示

▲一件批松江全縣堂護董歐[illegible]

江蘇高等審判廳

[illegible]照維持原有狀況免生枝節據呈前情已分行各縣道照辦候會令解決仰即知照此批▲一件批松江縣教育會呈爲地會擬分公產請照教育請求援法解散由呈悉查此案前經本道尹呈請省長核示辦法尙未奉到指令在未經明定辦法以前自應維持原有狀況免生枝節據呈前情已分行各縣道照辦候會令解決仰即知照此批▲一件批徐靜餘呈爲校長無理取鬧知事輕信浮言請求秉公核辦以維實業由據呈已悉仰候明縣知事查明確情秉公核辦具報此批

●民庭判決

▲一庭一件孫靜山與朱葆元爲抵押房屋聲明異議控訴一案(決定主文)本件控訴撤銷本審並前上告審訟費及鑑定費統由控訴人負擔 十一月十三日

▲民一庭一件趙祥林與陳雨峯爲債欵糾葛控訴一案(判決主文)本件控訴及附帶控訴併予駁回控訴訟費歸控訴人負擔

▲民二庭一件劉萬隅等與薛伯仁等爲菴產涉訟控訴一案(判決主文)原判關於德慶庵庵產計田五十八畝零應提出三十畝判給薛伯仁等執管歸德興辦實業之部分撤銷德慶庵庵產計田五十八畝零(連庵基在內)應一併仍充該庵產本審訟費歸被控訴人等負擔▲一件薛伯仁等庵產涉訟聲請延期一案(決定主文)本件聲請駁回

以上十一月十二日

上海地方審判廳

●公示召買

江蘇上海地方審判廳布告執字第二二一號爲減價召買事照得石春生訴周鵠齡工價糾葛一案業經本廳因該債務人周鵠齡抗不遵判履行依據債權人之聲請將該周鵠齡所有之不動產標封鑑價召買各在案茲於十一月十日開廳無標特照原價減百分之五定於十一月十二日在本廳投標十一月二十六日開標凡居民人等欲買是項產業者仰即如期開具姓名年齡籍貫職業住址價額來廳投標以所投標價最高者爲得標人得標人應於即日繳納標價五分之一之定銀餘欵限交產時一次繳足當由本廳給予管業証書收執管業倘逾限不繳即以投標人中價額次高者遞補仍照前開程序辦理仰居民人等一體知悉倘居民人等對於此項標產上有權利可以主張者務自公布之日起十日以內來廳依法聲明並仰各利害關係人於開標之日一律到場毋得自誤切切特此布告 計開 (一)目的物[illegible]間並連基地 (二)目的物所在地上邑二十四保十件[illegible] (三)最低價額銀幣一百二十六元零四分九厘(四)承辦[illegible]承發吏王開成(五)閱看筆錄之處所承發吏辦公室(六)領看人債權人石春生承發吏王開成(七)標賣號數第八號

民國九年十一月十一日 廳長戚運機

江蘇上海地方審判廳布告執字第二二二號爲減價召買事照得姚品記訴朱宜甫抵欵糾葛一案業經本廳因該債務人朱宜甫抗不遵判履行依據債權人之聲請將該朱宜甫所有不動產標封鑑價召買各在案茲因開廳無人投標應將原價再減去百分之五再特定於[illegible]日在本廳投標十一月二十九日開標凡居民人等欲買是項產業者仰即如期開具姓名年齡籍貫職業住址價額來廳投標買何號田畝屆期依法開標以所投標價最高者爲得標人得標人應於即日繳納標價五分之一之定銀餘欵限交產時一次繳足當由本廳給予管業証書收執管業倘逾限不繳即以投標人中價額次高者遞補仍照前開程序辦理仰居民人等一體知悉倘居民人等對於此項標產上有權利可以主張者仰自公布之日起十日以內來廳依法聲明並仰各利害關係人於開標之日一律到場毋得自誤切切特此布告 計開 (一)目的物基地一畝(內除墳地一分)(二)目的物所在地[illegible]十件十一圖智字圩三百八十號戶名徐秀成(三)最低價額[illegible]元四角(四)承辦書記官林志定承發吏唐世英(五)閱看筆錄之處所承發吏辦公室(六)領看人債權人汪鏡蓉承發吏唐世英(七)標賣號數第十一

民國九年十一月十一日 廳長戚運機

江蘇上海地方審判廳布告執字第二二三號爲減價召買事照得[illegible]選訴姚品記抵欵糾葛一案業經本廳因該債務人姚品記抗不遵判履行依據債權人之聲請將該姚品記所有之不動產標封鑑價召買各在案茲因開廳無標應將原價再減去百分之五得洋八百六十六元六角三分五厘特定於十一月十二日在本廳投標十一月廿七日開標凡居民人等欲買是項產業者仰即如期開具姓名年齡籍貫職業住址價額來廳投標屆期依法開標以所投標價最高者爲得標人得標人應於即日繳納標價五分之一之定銀餘欵限交產時一次繳足當由本廳給予管業證書收執管業倘逾限不繳即以投標人中價額次高者遞補仍照前開程序辦理仰居民人等一體知悉倘居民人等對於此項標產上有權利可以主張者務自公布之日起十日以內來廳依法聲明並仰各利害關係人於開標之日一律到場毋得自誤切切特此布告 計開 (一)目的物沈長觀戶則田七分連同六尺闊出路一條(二)目的物所在地上邑二十七保一區十一圖作字圩五百四十八號(三)最低價額大洋八百六十六元六角三分五厘(四)承辦書記官林志定承發吏呂兆熊(五)閱看筆錄之處所承發吏辦公室(六)領看人債權人李謀遊承發吏呂兆熊(七)標賣號數第三號

民國九年十一月十一日 廳長戚運機

上海地方檢察廳

●批

▲鄭蘇氏批(二五一〇)狀悉查該氏等均有私訴業送審廳辦理所請應毋庸議此批▲周阿內批(二五一一)狀悉候送審廳判廳核辦此批▲符佳寶批(二五一二)狀悉仰即來廳訊問此批▲孔慶林批(二五一三)已訊驗矣此批▲張阿友批(二五一四)狀悉候再偵查所請不准此批▲徐成氏批(二五一五)狀悉查爾女年已十八非無防禦能力錫廠放工甚早豈容匪徒行搶果於今年舊歷六月初三日被許如富糾衆搶去又何不即時申告須知誣告罪律有正條毋得輒於嘗試不准此批▲葉恩仁等批(二五一六)狀悉牛車如果非葉靜軒等燒毀仰即來廳作証此批▲何春江批(二五一七)狀悉據訴乃係民事情節仰赴同級審廳起訴可也此批▲賈金氏批(二五一八)狀悉此案仍在偵查所請應毋庸議此批▲吳秋桃等批(二五一九)狀悉仰速來廳候訊毋得自誤此批▲楊景文批(二五二〇)狀悉所請呈料於法不合礙難照准此批▲沈阿大等批(二五二一)狀悉候申送高等檢察廳核辦此批

以上十一月十三日

大舞臺

初六夜禮拜一特煩全體藝員准演傑作好戲

價目注意：特別包廂七角　特別官廳五角　二等正廳三角　三層包廂二角

接演連台俠情著名拿手文武好戲特別機關改良佈景真械打武

九本宏碧緣

法界共舞臺男女合演

特煩超等藝員新編文武歷史好戲

七擒孟獲

此劇滬江雖已屢演欲求飾配完善固較新戲更難故本臺精練有日不屑輕率起演刻已人才薈集赶辦各式奇幻綵景添製全新異式服裝並非自譽果能完全佔勝其中獅象駝虎均係活潑機關怪嶺異山清雅奇特無比奇獸之口中噴火猛惡異常藤甲之滿身火燄令人驚絕且本台名角薈萃飾演合宜如張文艷之楊夫人小金鈴之祝融公主張德祿之孟獲林樹森之魏延呂月樵之孔明小寶義之馬岱王文祥之山神可謂聚精會神之名角齊集于一台諒顧曲諸君咸有歡迎賞鑒現已就緒吉日起演新詁各界早臨爲盼

初六夜准演第十四本

宏碧緣

此劇于七點鐘起演諸君欲觀全豹者務請早臨

亦舞臺禮聘環球歡迎初次回申全材鬚生

高慶奎

初六夜准演改良新蚆蜡廟　雙扯好戲　秦瓊賣馬

三麻子　綠牡丹　韓長寶

初六夜雙扯 新蚆蜡廟 梅龍鎮　初六夜雙扯 新蚆蜡廟 游龍戲鳳　初六夜雙扯 新蚆蜡廟 捉拿高登

綺雲茶園

設在老西門南首王家生記　轉角自來水公司對門

日戲小洋一角　夜戲頭等角半　二等一角

沈桂芳　小玉鳳　張忠德　張千壽　筱芙蓉　筱金鐘　王永春　大聲煥　周鳳林　王鳳祥　小和泉　小德喜　萬福來

初六日演 沉香扇　夜演 百花臺

西門外方板橋華園文明時曲

十月初六夜起特別大減價每位大洋一角香茗奉送

小月紅　紹君　小木匠　徒通耀　小金周　小蘭步　董德福　鄭海定　小金春　小蘭投　（前蘭花）（女譜）（私情）（養媳）河　大花　雙磨豆腐

共和影戲院

西門外方板橋

星期一四　星期日及

今天戲目　趣劇三本　第九十集　秘密客　四本

價目　特別包廂三角　包廂二角　普通一角　花樓正廳……

新羣仙茶園

開設海寧路保天里西首便是

夜戲價目注意　包廂正廳每位大洋二角　二等一角

十月初六日戲全本雙井圍

高興榮　丁筱芳　黃桂蘭　紫金香　沈娃娃　樊樟生　樓水根　謝芝雲　高紅英　黃慶奎　施逢春　袁伯泉　裘忠憲

夜戲頭二本珍珠汗衫記

新愛倫影戲院

在美界海寧路　中市愛倫

注意・價・目・　登樓三角　特廳二角　頭等一角　日夜一例

今晚戲目　最新大部連台勇武偵探長片　第五六七八集　飛八馬大奇本人

愛普盧影戲院

北四川路五十二號即海寧路北首

一 活動新聞 世界雜組　二 愛情偵探片 六大本 (惡警陷人)新史　三……　七 最新笑片 笑話 吾夫之妻 六本　八 禮拜三演 禮拜四演 他人之鞋 七本

丹桂第一臺十月初六夜戲

特別包廂八角　頭等正廳七角　上層包廂五角　二等正廳四角　三等二角

王蘭芳　陳永奎　樊春樓　高秋顰　王金元

（臨別紀念只有二天）尚和玉　劉永奎　樊春樓　王靈珠　王金元　麒麟童　牡丹亭

（臨別紀念只有二天）李吉瑞　尚和玉　劉永奎　李慶棠　麒麟童

（臨別紀念只有二天）李吉瑞　三本　陳嘉祥

（嘉興府）　花觀（好戲全本）　黃鶴樓　大戰三江口　准代盧花蕩　風波亭　胡迪閻羅大游十殿

[illegible]……敬乞諸君早降

大舞臺十月初六夜

准演俠情拿手好戲　價目注意　特別包廂七角　特別官廳五角　二等正廳三角　三層包廂二角

王玉聲　李勝奎　應寶蓮　譚月明　賈璧雲　苗勝春　孫少堂　陳嘉璘　王佳楣　趙竹卿　于振廷　姚俊卿　白玉崑　毛韻珂　趙如泉　張桂芬　陳月樓　劉慧琴　王祥雲　殷春虎　譚月明

武家坡　（大勝）戰（崔子弒君）　九本宏碧緣

三馬路大新街　亦舞臺十月初六夜戲

價目注意　特別包廂六角　特別官廳六角　頭等四角　二等正廳二角　電話中央四千一百六十六號

張宏聲　郭德奎　張德俊　張國斌　李永利　周福全　水上飄　雙扯好戲 韓長寶　高慶奎　綠牡丹　三麻子　張國斌　韓長寶　高慶奎　三麻子　張德俊　李永利

魚腸劍　全本請宋靈　紫霞宮　拿高登　秦瓊賣馬　游龍戲鳳　改良新大八蚆蜡廟

法界共舞臺男女合演初六夜戲

戲價目　月樓七角　特包六角　官廳六角　特廳五角　頭廳三角　二廳二角　三層廂三角　電話三千五百七十一

李寶龍　素香樓　詹潤泉　薛銀麟　謝永福　小寶義　陳彩霞　筱金鈴　小金培　呂月樵　張菊芬　張文艷　呂小樵　林樹森　小金翠　張德祿　木子君　五齡童　朱榮奎

蚆蜡廟　洪羊洞　十四本宏碧緣

天蟾舞臺十月初六夜戲價目

德興和記　特別官廳包廂八角　頭等正廳四角　三層特等二角　三層頭等一角

每逢禮拜日准演日戲全體文武名角一齊登台　電話中央三七〇一

張彥芝　王月舫　陳月梅　路凌雲　馮子和　羅彼樓　張鶴寶　吳彩霞　小翠花　蓋叫天　劉松亭　郭仲衡　李桂芳　尚小雲　龔雲甫

五雷陣　醉仙樓　花會　新長板坡　牛歌　盆口　取帥印　彩樓配　長壽星

新舞臺十月初六夜戲價目注意

二等半角　頭等二角半　特廂五角　特廳六角

（南市電話二百二十號）（北市電話三千四百九十一號）（北來車輛直達本舞台門口免查捐照）

曹甫臣　劉漢臣　夏月華　倪金利　汪優游　周鳳文　夏月潤　夏月珊　趙文連　邱治雲　鍾鳳林　趙君玉　李小山　許奎官　張金安　劉金元　汪優游　周鳳文　趙君玉　趙文連　張展雲

打拾黃金娘　（嘉興府）　正本（眼快手快）白水灘　三門樓　（有勇無謀）冀州城　嫦娥下界

新世界內第二劇場大京戲游客入座不取分文十月初六日夜戲目

日戲：李長奎　張玉海　高韻清　孫寶奎　李少英　張申琴　蓋童獻　胡韻生　張富　趙月樓　六陣風

五雷陣　百戰　地圖　二進宮　大掉搶花

夜戲：李長奎　張玉海　高韻清　孫寶奎　李少英　張申琴　蓋韻芳　劉月　趙樓　六陣風

報一箭仇

日夜開映影戲（新長片偵探）情仇記　本五六　本七八

大世界內乾坤大劇場十月初六日夜戲目

價目日戲兩夜戲樓上每位小洋二角正廳每位小洋一角手巾小帳分文不取

日戲：馬鳳　任長海　侯峯雲　孫德銘　汪碧雲　韓金奎

夜戲：張志文　金景峯　侯萍奎　韓雲峯　粉菊花　李春花　李來俊　小人猴　(陣河黃)

日夜開映影戲：共六本 失教　大本 之害

丹桂第一台挽留一星期南北馳名超超等獨一貝傳文武泰斗

臨別紀念只有二天

李吉瑞

初六夜 風波亭三本　黃鶴樓全本　初七夜 連環套全本　翠屏山

臨別紀念

和金壽

臨別紀念

劉奎童

紀念

初六夜 瓊花觀 黃鶴樓　初七夜 晉陽宮 史文恭　初六夜 瓊花觀 三本風波亭　初七夜 連環套 翠屏山

全球歡迎
龔雲甫
秦斗老旦
綺年玉貌
尚小雲
正工青衣

初六夜長壽星　初六夜彩樓配

郭仲衡
初六夜取帥印

新上海世界
中國第一遊藝場　英大馬路泥城橋

價目 門票二角 男賓月券六元 女賓月券三元 大菜券一元(在門內) 地道南北二部兩面交通

周杏泉 王小新 施王蘭林 李玉寶亭 邵雅軒 莫悟奇 何賀臣 蔣九如 田永奎 邱聘卿 筱桂蓀 小洞天 愛華社 沈易書 大京班 大片 黑姑娘 小阿友 吳玉蓀
中西戲法 改良木蓮 改良雙簧 獨弦彈戲 歐西魔術 八角快書 大飛鋼叉 文武戲法 三絃拉戲 時事灘簧 特別茶室 女子招待 新女子劇 南方戲 大京班文武京戲 長片情仇記 鑰匙王 大京鼓韻 文四明戲 白蛇傳 描金鳳 笑笑笑

新世界有十樣景

第一景 小瀛山邊孔雀屏
第二景 高大無比共和廳
第三景 小蓬山畔大仙亭
第四景 跑冰場作月圓形
第五景 飛船木馬升高輪
第六景 二層樓上招鶴亭
第七景 四望台高共可登
第八景 大觀樓頂寶塔燈
第九景 各雜耍場鬧紛紛
第十景 三處戲場多名伶

新舞台
初六夜聘禮最著名　超等演員特藝雙齣

趙君玉　張金安
嫦娥下界 白門樓 ● 冀州城 有勇無謀
◁ 合演前後本 快眼快手 ▷

廣舞台
上海唯一之大劇場　北四川路虬江路西

十月初六日夜戲目

▲日戲▼
陳湘雯 林月卿 廖無可
十三妹大鬧能仁寺　安公子千金贖父　安學海義結鄧九公
價目 日戲 月樓六角 特等五角 頭等三角 二等二角

▲夜戲▼
男學來煩　女界函演　曹大家
夜戲價目 月樓一元五角 特等一元二角 頭等七角 二等四角

李雪芳的滋味

東亞圖書局發行
諸君看李雪芳的唱拉戲天天的了麼？雪芳怎樣唱的？如今本局出版李雪芳曲本，全編入……
四馬路中市 大小書局代售

聲提線京戲舞臺
全新電燈滿台彩景銅像台
念元
施 蘇灘女子 湘 京調女士 芸 小曲
施步雲發明男女蘇灘八人唱會價廉名目城隍廟內東土地堂天街

諸一齣見一消
脚皮膚癢 立止藥

生髮膠

立止牙痛藥水

感謝治愈
白帶
婦女聖藥

新劇部 笑舞臺 和平社
在廣西路湘頭路口　電話中央二五一五
價目……
初六夜戲最新名劇
新編實事新劇
孟恩遠殺妻
◎又是一本時事新劇

上海大戲院
上海唯一之影戲院　北四川路虬江路
價目 包廂七角 特座四角 正廳三角 二廳一角
最新艷情名片 預言家之艷史 六大本
大部連台武藝偵探片 第十一集第十二集 四大本 怪手鐲
今晚准演二個新片

嬰孩牌香烟特設 俱樂部
三馬路浙江路口　鄭前天原地址
游券每張銅元八枚贈大嬰孩牌香烟一包
四明文戲 電光影戲 長片 蘇錫新戲 改良本灘

小世界
老城內邑廟後
北來車輛可直達本世界免查捐照
遊券每位小洋一角仍送嬰孩香烟一包中餐每客大洋五角

常州班 電光影戲 多寶箱 小京班 梨花社
詳細續點及戲目請看場內大世界報

靈驗無比奏效迅速
立止白濁丸
一匣就好止痛止濁永不復發

蘇州民興新劇社
張懷玉 黃鵬聲 董天厄 王雪梅 汪摩陀
初六日夜戲
菴堂相會　前本隋煬皇帝看瓊花

千金調經丸

最著名之香烟
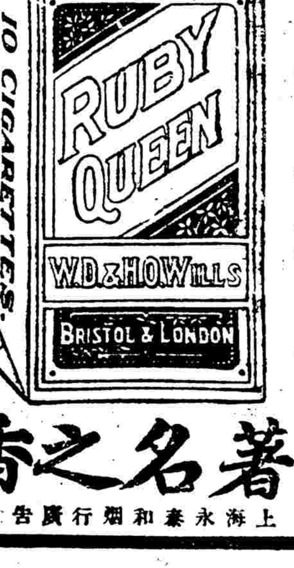

最著名之香烟
最著名之香烟
最著名之香煙
上海永泰和烟行廣告 1361

辨別精良電燈泡之法
EDISON
電燈炮有精良者亦有冒牌之惡劣者精良之泡光綫雖明而和潤暢達不傷目力燈下讀書辦事最為相宜且極耐用泡中綫絲不易遽斷惡劣之泡外觀雖與精良者相似但光綫不佳且易斷綫今有一至確之法可以辨別燈泡之優劣即每只精良燈泡之玻璃上印有此樣商標此商標為價賤之劣貨所不能冒用故凡諸君在燈泡上見此商標便可知係精良之貨乃美國奇異電器公司之分廠在中國全用華工所製造者也

中國經理　美商慎昌洋行

談話

●會議 (獨鶴)

國民大會的疑浪鬧了好久。依舊是煙消火滅專讓武人大會來出風頭祇聽見奉天會議、怎樣謀劃保定會議、如何處置以後國家大事政府做不得主人民開不得口全要在會議席上取決試問成何景象。

近來的政局每經一度武人會議就起一次大風潮這眞合着一句俗話叫作會無好會、譬如唱戲一般每逢演義旗令妖蜡廟等戲許多全武行、打着花會、坐滿一臺七張八嘴必定沒有好事情做出來。最可歎的是政府對於人民開會動輒拿着『非法集會』四個字來或是解散或是禁止我倒要請問政府像這種武人會議是不是『非法』也有人敢去禁止他解散他麼不但不敢解散和禁止還要奉令維謹、眞敎人氣煞。

諧著

●江南十月氣猶和 (鰐漁)

江南十月氣猶和外國新聞耳畔過撲克專家爲總統賭徒個個笑呵呵。

江南十月氣猶和和議經年成績無紙上雖然聞統一城中猶自弄兵戈。

江南十月氣猶和大好江山錦不如地瘠難話難一試饑涎空滴笑文饑。

江南十月氣猶和宛似艷陽三月初李樹已隨大樹倒齊花獨自還猗那。

江南十月氣猶和豚尾猶傳欲督蘇諒愛此間風景好荷瓶不住住三吳。

江南十月氣猶和孟老將軍感慨多去歲滬濱恣行樂今年津地作囚徒。(孟去年在滬日夕流連於花天酒地之中)

江南十月氣猶和滬上外洋勢力區多少偉人逢失敗把他當作護身符。(孫伍唐岑皆來滬)

江南十月氣猶和街上難民幾隊過多少富家厭粱肉輕囊肯解一文無。

江南十月氣猶和禍地紛傳杭與蘇試向茅簷茨屋望始知也是苦人多。(蘇省號爲東南富庶之區其實富者少而貧者多官其地者愼勿震其外虛名竭澤而漁也)

小說

●集錦小說第十六篇 寃獄記(續) (無諍)

郭問趙曰案情果已明乎何不告我此兩案糾繞牽纏我已如墜五里霧中汝所謂十得八九者何所見而云然惟汝亦須審愼勿再如楊二事轉令案情愈晦也趙知郭意含譏諷但楊二事已實誤之無從辯解即答曰楊二之事雖誤而廣仁之寃則不誣僕今所悟求非虛昔誤信人言之比不久此案可大白耳郭問其故趙謂此時尙有一疑竇俟剖斷後再詳陳郭亦聽之。

翌晨趙赴西鄉訪袁廣仁廣仁知己出獄悉賴趙力倉餽厚儀且趨門致謝結爲至交是時相見極歡洽酌飮趙席間談及案情趙即詢廣仁知王福其人否廣仁曰彼爲我工人居近村者家有後萬固嘗召彼也趙又問春香廣仁云是袁貨所詣肯夫婦死後無可歸乃暫留之趙呼春香出曰據徐六狗所供者詰之春香初驚懼失措繼則泣曰六狗乃妄言耶彼與其叔徐大逃荒至此間賴嚴氏肆留養始得免行乞今乃蜚語誣其師且及我無良哉是人也趙觀春香貌狡黠知其言不可信且力爲嚴大辯護顯有袒繫又憶村店中非議此案者其一即爲徐大即問春香曰六狗與楊二有戚誼乎春香曰否嚴大與楊二爲表親耳是時庭後有呼春香者春香即返身去趙恍然知徐大所言殆聞諸六狗六狗或聞之嚴大所謂其戚與楊二接近者殆託詞以堅人之信耳

春香既去趙向廣仁耳語曰此婢與案情大有關係宜注意尤須防其潛逃兩案鉤鎖係此一人脫令逃逸者案終莫能明矣廣仁唯唯是夕趙返衆以所見白郭郭即欲逮春香至案趙曰此婢狡猾若不承久繫無名縱之則逸不如暫緩今須先究徐大訊其何以知楊二殺人事郭於是遣役拘徐大次日徐至詢之果云聞諸六狗詢六狗則謂曾聞嚴大向人言之又訊嚴大初不肯承繼則曰吾與楊中表故知之深耳問既與楊爲戚屬楊之死狀當已詳知嚴曰楊二被殺僅聞王福在茶肆向人言並未往視不知爲何人所殺又問楊之屍忽不見汝知爲何人移去乎答曰楊二徧體皆血孰肯負之去恐爲野犬食之耳是時趙在側即詰之曰汝既未往視何以知其徧體皆血然則殺人與移屍者汝一人所爲耳嚴張目結舌莫知所對

郭觀嚴惶遽狀大怒拍案令速具實供嚴不答即呼用刑亦終不肯承趙勸郭曰此事非一時所能了此奴挺刑可暫收押今當訪求嚴殺楊二及王福被殺之原因郭即囑趙赴楊二屍塲查視趙既至但見荒草披靡血痕一線別無所見久旱路乾亦無足跡可尋惟有四顧徘徊久之於西方距屍塲約十餘丈之地忽見血跡一點再向西每隔數十武輒有之循跡以行至一河畔由岸向下爲淺灘有古木橫灘畔枝幹萎枯已成空心、湖水所激皮俱剝蝕樹上隱隱亦有血跡(明日請心湖續)

●社會小說 好青年(續) (涵秋)

第七回 奮義俠孌稚趕逃人 晤良朋一言釋前隙

再說萬榴扯着秋紅一口氣跑至車站只見人山人海推擠不開火車的機器房正在那裏上煤一道黑烟隨着北風在半天裏天裊兩旁路上堆着無數箱籠行李中間祇有一條小路放人出進許多警察腋下夾着一根黑漆棍子向四面梭巡萬榴也不顧好歹一手牽着秋紅從人叢中擠入那所大柵欄裏面叫聲苦不知高低也不知有多少男男女女他們身軀又矮左右不過在那些人夾肢窩下鑽來鑽去從那裏去尋覓巧娘他們影子萬榴擠得滿頭大汗秋紅見這模樣又急得要哭萬榴舊見柵欄旁邊有一株合抱不來的大樹半邊枝上都堆着凍雪心生一計引着秋紅到樹底下叫他站在這裏莫動腳步抬頭向那樹瞅了瞅立刻手移腳挪攀着那樹的椏杈兒踏着樹的窟窿兒一直猴升樹頂居高視下被他瞧得十分明瞭果不其然竟被他瞧見巧娘同一個少年並肩立在那賣票房外談笑他這一歡喜幾乎笑得跌了下來更不怠慢從樹上順溜而下腳踏實地輕輕將秋紅袖子一扯說你媽有了秋紅驚問道在那裏呢萬榴笑道我在前面開路你緊緊跟着我包還你一個活跳新鮮的媽……萬榴此時使出平生蠻力吼了一聲將那些人推得跌跌撞撞衆人見他們是兩個小孩子也不好同他們計較轉放開一條路來讓他們行走看看離巧娘站的地方不遠萬榴悄悄的指示了秋紅笑道你快上去扯他罷我在旁等你停會子好同你媽一路回去(他使乖巧然乖巧之中却又含有稚氣)秋紅一雙小眼睛此時已全注在巧娘身上不由心裏一酸一把扯着巧娘袖子哭道媽你在這裏幹甚麽呢(若忘其爲逃走也者天眞可愛)爹在家裏着急的了不得媽可憐也該回去了……巧娘做夢也想不到秋紅這時候會跑來尋他登時吃了一嚇(此是初念尙有天良)忽的放下一副面孔么喝說道哎呀你這孩子是誰誰是你媽你休得錯認了人(未完)

劇談

●梨園軼聞 (小隱)

龔雲甫有沙橋餞別一劇演唐僧取經辭朝餞別故事聞係南府老本然實由崑曲北餞脫胎而出龔之飾玄奘法師常薙其光頭而著蛋青色之綢衫傅粉塗脂艷麗非常一時有花和尙之目又龔之吊金龜行路等戲出入窰門之身段與梅蘭芳之汾河灣武家坡同一婀娜多姿故人又稱之爲花老旦云

元元紅魏連陞者河間人習梆子老生以喉音嘹亮而又時創新聲稱郭寶臣之名亦得馳譽沾上然已非關西大漢之衝響矣其人貌不甚美而搔首弄姿時加修飾初至津門青樓中人爭以一接謦欬爲榮以故擲果解佩之事時有所聞淫惡多端書不勝書辛丑之春以海金桂案繫獄曾由警廳於其長衫上硃書淫伶元元紅字樣鳴鑼遊街後因淫案屢罹法網皆以賄緩獲免此次孟恩遠殺妻魏又爲案中主要人物亦可謂怙惡不悛矣

趣聞

●剖脚出針之奇症 美國羅省技利西人麥棉、於距今之前九年、不知如何不愼、誤吞大針頭、隨血管而走蕩、負病已八年、到各處養病、現留於該埠之濟急醫院、某日、由醫生驗得、該針已入左脚、乃剖而出之、查彼自吞針以後、有一次、針由心部而過、此爲最危險之時期、至此乃始出險、可爲奇症矣、(建民)(7)

●寧波出現大蟹 寧波沿海一帶、居民大半係捕魚爲業、有孫姓者、亦習該業、於本月十八號、捕得大蟹一隻、殼大如小圓桌之桌面、且四面有刺、銳如針、又其脚長約二尺許、二大螯利如銳刀、切物無不斷者、後衆漁人相聚而食、兩日方盡、云其肉較他蟹爲美、且其黃尤爲特別豐富云、(我非)(7)

●小蛇也會作怪 閘北寶山路某高小學校、日昨有學生顧某、獨坐閱報室、翻閱各種書籍、忽覺有物戳刺指端、初以爲書中之媒演小釘、不復介意、少頃、全指腫痛、忽而至於臂、至於胸、以至全身、現甚呻吟床褥、痛苦不堪、或細察之、則見有一小蛇、蜷伏架上、遺毒書中、致有此創也、(聲)(7)

●八大學賽球第一聲 前日下午、復旦大學、與南洋大學、在南洋球場比賽足球、結果南洋勝三球、此次比賽、爲東方八大學賽球之第一聲、南洋球員、以張玉麟最爲奮勇、聞下星期六南洋將與約翰比賽云(可人)(7)

中國藝術之寶 時人書集

吳昌碩趙子雲合冊

現已出版

吳昌碩先生名貴一時其頂足之作得之超逸心意先並古每八年半五 … 趙子雲先生書畫得印精裝兩大洋七分可減 … (C1206)

中國畫報之冠

世界畫報

第廿一期出版

本期精選筆法自然文字趣爲圖七十餘幅皆出名人手筆聚精會神大有可觀定價每冊一角五分定閱全年一元五角 代發行所上海四馬路中美術公司 總發行所上海二馬路西口生生美術公司 電話中央一〇五六 各埠各書坊各車站經售處

梅蘭芳曲譜(大觀部出)

京譜眞書志京等爲多琴師諸之腔法心會三十之方羅正口正一雖板無誤志得易秘傳可願無名無編曲觀分縮以之名本京曲鈸彈及詞尺羅摩請不點請源台藝正得編研不按地無合書出尺等不眞有之先二玉天花角好本可冊特折三售

崑戲本本津名伶之師故名一調皆領得味數心能名傳脚一眼一有敝等之長而誠惜坊肯一因成一部一期出偷愛家者調秦子吹一句板段應有悉定京上各員學此隨究費諸演不與坊之曲書相所天別出冊葬女諸文戲大觀三郵分四海

工曲爲同隨特角皆年鼓於角切唱能神其費年機搜角眞本字一鑼錯同以非此不爲回間又可特此大書陸版世學曲凡崑腔亂腔切工限等有無心又津舞大校者一時毫力唱吻各所工譜大同謂淵也頭黛花散名武秘有每角六費總馬

研究醫藥唯一之機關

中西醫藥函授學校

中醫欲知西法不可不入本校
西醫欲保存國粹不可不入本校

校址上海西門方浜橋 中西醫院 校長汪洋謹啟 (C1690)

花柳救星 梅毒血淸特效藥注射每針壹元

本院特向外洋運來大批梅毒血淸特效藥注射每針僅收大洋一元診金一號金一概不取以救患者早日脫離苦海永無復發之虞凡欲除減毒根使身心爽快體健如常及妻妾子女不累染後患者速來本院注射上午十時至十二時下午一時至三時爲診察時間上海北火車站界路十一百七號中國寶隆醫院謹告 (C2216)

瘰子頸膏藥

須換包還原可一次貼五不六 張郵一票九洋外根本五效 退三大加郵元洋折角價函寄每 費三元洋 打一期

肝胃氣藥片

單價五角每目洋五元 寄費函購加一郵

橫痃消毒膏

博愛醫院 張世博醫士 楷 經售處 寶昌路上海法租界康里 (甲2191)

耀華照相館

十月初一日起十一月三十日止 放大五折價 拍照六折價

大廉價兩月

十二寸每張洋二元五角 十八寸每張洋三元五角 廿四寸每張洋五元 三十寸每張洋七元五角 四寸相三張洋六角 六寸相二張洋九角 八寸相二張洋一元六角 十二寸相二張洋三元

上海英大馬路郵政分局西弄內

包愈斷根

心胃氣痛散 (C1461)

幻術

驗製半夏靈驗如神

立止白帶丸

上海崔氏瓣香廬藥房 分設 抄登

每瓶定價一元五角

血歸

此藥爲最有價値之新發明品藥性和平無燥熱寒涼之弊有引血歸原之功能治一切失血重症無論何種流血病症服後二十四小時立可止血

一治婦科諸血症 血崩經旺淤筋瘀流血赤帶症

一治男婦肺部流血 肺痨肺癆肺瘻肺癰肺火肺咳炎等症因以上各病咳血或咯血者服血歸一日能止血四日能痊愈

一治口鼻牙流血 鼻衂牙齦流血走馬牙疳流血服血歸即有止血之功

一治男婦胃部流血 胃痛胃癰胃炎等症吐血者服血歸一瓶即愈

一治大小便流血 痔瘻流血腸風下血漏底傷寒下血帶血痢疾小便血溺淋濁帶血服血歸二十四小時見功

一治金石砍傷流血 敷患處即刻止血

凡一切內外症諸奇百血服血歸無有不效

上海血歸藥廠監製

總經理處 上海四馬路錦里口 美泰西藥行謹啟

勝洋公司出租影片機器

極品壽器

神州國光社大廉價一月

自陰歷十月初一日起至月終止另備詳細目錄請函索附郵票一分上海抛球塲北首寧波路本社 北京海王村公園內分社 同啓 (甲2591)

大文書局精印名人楷書法帖行世

▲希世之寶▼ ▲習字明星▼

總發行所上海四馬路麥家圈萃秀里內

大文書局 甲2689

吳雙熱先生著

無邊風月傳

吳雙熱先生著

雙熱新噱

總發行所上海四馬路國華書局啟 甲5182

百川學海

影印宋版

宋十家 六名詞

借月山房彙鈔 出版

博古齋書莊 丙2413

小說新報

第六年 第八期

◉出 ◉版

推銷益廣 發行六載

墨隱 綺緣 明道 雙熱 藏園 碧梧 劍山 少芹 蔚心 民哀 瘦鵑 雙熱 屚雲 記者 民 哀 劍山 鷓哥 東園 醒獨 問山 秋水 醒獨 東園 半梅 枕亞

年例八冊照定價計算折實收僅 第六年全 三元 三元兩角

上海四馬路國華書局啟

傷風咳嗽

保肺漿 一藥治時行傷風具有特效

上海四馬路太和大藥房發行 甲1935

張養濟製藥所

叔微八仙丹　彭祖接命丹　濟仁固精丸　遺精封臍散　九種心胃氣痛藥　胃脘氣痛散　消痞去積丸　治臌西瓜灰　久咳太平丸　風寒咳嗽茶　疝氣止痛丸　靈效腸紅丸　珍珠化痔丹　花柳解毒丸　五淋白濁丸　九製白濁丸　痔瘡驅毒散　橫痃消腫藥　調經止痛丸　參朮止帶丸　斷乳畫眉丹　瘰癧消核膏　爛腿生肌散　秘製爛腳窪藥

本所秘製各藥名目繁多不克詳載另有藥目函索即寄

●總發行所蘇城元妙觀前宮巷口橋南首

●分發行所上海浙江路老垃圾橋南首怡和里 乙263

無敵牌生髮油精

功用

交通總長葉恭綽徵求專門人才通告

交通部賑糧免收運費致各總商會各善團各報館電

交通總長擬全免運送振濟粗糧運價并辦振人員車價修正條例提出國務會議公決案

國有鐵路運送振濟平糶糧食減免車價條例

交通部通告

啟新洋灰有限公司添招新股廣告

第一期收十成之四 四月至五月底 第二三期 逾期即由本公司將此新股轉讓於人

甲2398

蒼虬閣陳仁先先生畫例

閘北恒隆鏡廠第二批抽籤廣告

乙1376

杭州城站大吉祥收綏遠正券頭獎聲明

乙1321

上海四馬路麥家圈永利昌玻璃五金木鏡架號擇於拾月初八日正式開張廣告

初二日先行交易

甲2436

觸目驚心

甲2214

諸君

試一分時止血止痛玉樹神油

上海飲和室公司獨家經售 丙2415

包愈立止夢遺聖藥

乙1481

財政部儲蓄票償換公債處通告

內國公債概歸北京西河沿財政部儲蓄票償換公債處經理一未中籤之儲蓄票得照票面數目換領公債票例額一律但儲蓄票還本日期應在民國十年四月二十四日現係提前辦理所有償還前項公債票附帶之九年九月局一律裁下送部驗訖一未中籤之儲蓄票可集合小數換領大數公債票例如一元儲蓄票百條可換領百元公債票一張號碼張數清單送交儲蓄票償換公債處先行製取收條憑條領取債票一道遠各處換領債票各戶應照前條辦法開明清單連同儲蓄票由郵局保險寄京近送交中國交通新華各銀行代換一處凡儲蓄票由郵局寄換者務須保險詳開住址寄交本處由本處驗對一照前條辦理儲蓄票應由本人逐條加蓋圖記或簽字以便查驗而省證明一償換期限以一年為期自民國九年十月一日開始至十年九月底為止逾期不再換

儲蓄票償換五年內國公債業經財政部呈奉 大總統明令照准在案茲定於本年十月一日開始對換一切詳細辦法附列於後特此通告俾各週知

上海中法實業銀行廣告

本行規定資本二萬五千萬佛郎認購股本三分之一計五千萬佛郎經中華民國政府一月十一號批准立案○總行設法京巴黎○分行中國上海天津漢口香港南京北京雲南府於一千九百十三年照辦利息請至本行面議

州福州汕頭奉天西貢海防海參崴橫濱新加坡英京倫敦法國馬賽利翁○本銀行專辦各種借款押滙經理各國公債匯兌存款○本銀行一切交易無不格外公道特此通告 本銀行總理

上海中法實業銀行開辦儲蓄存款廣告

本銀行經收一種特別往來存款名為儲蓄存款每戶○年息○分行凡持有存摺之人亦可在別處分行支款推當預行知照

上海東方匯理銀行廣告

本銀行基金四千八百萬佛郎貯金四千九百萬佛郎總行在法京巴黎專做各埠匯兌存項押欵如蒙賜顧請至本行面議可也

上海四明商業儲蓄銀行廣告

富華儲蓄銀行辦理獎勵儲蓄啟事

儲金數目自一元起至十元止 獎金數目自十元起至一千五百元止 年限短縮加息優厚 倘蒙惠顧請閱章索閱即寄

總行設常州西瀛里電話六九電報掛號一六〇三 上海分行南京路民樂里三十三號電話中央四〇四九電報掛號七四六五 各繁盛地方均設有代理處

俄醫頭部專科伍克士遷移

俄國伍克士醫博士為頭部醫科專家治眼耳口鼻咽喉等症尤擅長光學電氣手術被技遊歷各國醫愈者數十萬人今來中國懸壺現已遷移仁記路六號（註備有華文繙譯特為傳話）我同胞成登壽台介紹人朱葆三 顧馨一 聞蘭亭 沈聯芳 傅筱庵 楊信之 孫東吳 胡立夫 同啟

電話中央一八零一

▲肝胃氣痛專科張寶銘

先生精理男婦新老九種氣痛對症用藥立刻止痛迅速除根▲上午門診取號金二角午後出診照章一元外埠未便就診購服茄楠平胃丸每盒一元二角三時出診五元五角 上海望平街申報館隔壁▲介紹人包天笑 錢生可 敦1286

俞鳳賓醫生遷移

北市診所遷移 啟者敝診所今已遷移至上海英大馬路勞合路轉角精益眼鏡公司樓上每日下午二時至五時候診○每日上午十一時至十二時仍在西門外陸家花園內未遊出診者請詳閱 診所電話中央九九六住宅電話中央四一八一 專址當面接洽 俞鳳賓謹白

和悅州大通浙江新開老鳳祥銀樓擇於陰歷九月念四開幕

本樓開設大通和悅洲新街字巷口自建三層洋房坐南朝北石門面內容布置堂皇加煉久字上上赤精製金銀時樣首飾條錠藥金兼收各路荒金包金發藍翠石珠寶奇異古玩鑽一應俱全茲定于夏歷九月二十四日開張如蒙賜顧請認明雙鳳商標無任歡迎特此露布 乙1325

因宜打字學社招生

另設特別班限一月畢業 本社首先創設日夜打字專科已十三年功課完備教法精善洵可爲打字社冠一經來學即能熟練各種新式最通用打字機器五十餘座一年畢業即能閉目打字三個月精熟各種新式機器隨時加教速記簿記並能介紹生意欲閱詳章來取虹口西武昌路大街三百四十九至三百五十號本社啓

振華打字學社招生

本社發明閉眼術確實首先創設打字專科已十三年功課完備教法精善目打字三個月精熟能用新舊各式通用機器故謀業輒得優勝登報頌揚本社者不知凡幾成績昭著速記簿記畢業後並能介紹生意另設一月畢業班欲閱詳章來取虹口乍浦路安里振華學社啓 甲2232

上海新閘恒豐成外國紙號

本號自運歐美各國名廠粗細紙料如有光紙新聞紙道林紙模造紙棉紙玻璃紙包皮紙包紗紙錢票紙等種種名目繁多不及細載零趸批發比眾公道並代貴客報關裝運各口格外迅速倘蒙賜顧無任歡迎請至上海英界東棋盤街六十號六十一號六十二號門牌便是 電話中央五八五七號 甲3226

鎮海雅度畧夏氏修譜

吾族宗譜自光緒丙戌年續修後迄今已閱三十五年現合族公議於辛酉年重修凡吾族有遷居遠地或經商外埠者均須將其生諱墓葬子嗣婚配等抄送到通信處限辛酉年二月底截止通信處上海渡橋北美賢里宏昌煤號寧波日新街同源煤號梅墟天一藥舖 仁本堂啓 丙2390

美大馬路同豐泰洋布號二十週紀念特別大廉價

十月朔起（舊歷）一月

上海大馬路中央五千四百十四號 電話三二石

靜記振大綢緞局三週紀念十月初一日各貨大放盤一月

上海大馬路中四十號

留美毒門專家介紹 專醫白濁

留美醫生趙伯會在美國懸壺十餘載對於毒門一科素精研究老年淋病包可治根尤爲醫生所擅長至於取價之廉收效之速鄙人等前在美國多年知之有素故敢肯數言俾患者知所問津焉 介紹人歐彬 黄澤生 李易棠 高捷元 仝啓

外埠 停孕金丹

爲婦女患下述五種病情者必用之藥品（一）身弱不宜生育者（二）生育過密者○此丹具柳毒之患詳細說文函索即寄 價目每打十元每盒五元試用一元

痔

本院之脫痔乃近世德國最新發明之法現僅見諸於上海所用注射方法不用刀割毫無痛苦七日包脫爲近代醫痔最良可靠之良法也患痔諸君速來

南京路東亞旅館對面中華眼鏡公司樓上滬唯專院 乙1421

新發明飲和室公司獨家創售

上海北火車站七十七號 凡男子偶入花叢用此金丹可免傳染花柳毒之功（一）生產已多者（二）病後尚未復元者（二）有雜產症者（一）有殺菌消毒之功

包醫痔瘡 免割無痛十日痊愈

本診所向科法注射專醫此次增設無痛瘡痔包愈不効還洋立單十日英大馬路過球場十七號西醫余景誠診所

新淋久淋 包愈限期

本診所醫士習得歐美最新發明科學手術及用電無痛醫治無論患有梅毒下疳魚口橫痃遺精及一切疑難各症者請至英大馬路拋球場七十三號西醫余景誠毒門專科診所

京都天寶齋 科法醫老新白濁

京都天寶齋○謹告同胞○耳聾痛疾○我有神劑○不效退洋○以昭信實○鋪設上海二馬路西鼎新里另有七十二症光明眼藥點上眼角韓目重明每瓶洋一元

凡患耳聾一症皆因腎水虧火傷肝以致耳鳴耳聾等症本齋家傳良方久病不舒耳鳴耳聾服丸一盒服丸二盒立見效驗

萬國九洲第一靈驗耳聾聖品

呼吸靈捷補陰生津液退虛火除邪熱雖十年念年老症服丸一料立見奇效功難盡述久年老聾服此二料無不立轉復聽真乃第一聖藥每盒洋一元每料六盒洋五元如有兩耳抱損作響用八寶吹耳散每瓶七角若虛冒欺人罪我惟天

京都天寶齋啟 乙1486

上海王大吉百補全鹿汁分售處

雖數十年老病服藥一料包可永遠不發真乃神藥也 每盒一元每料六盒五元郵局函購當班回件不誤 鋪設上海二馬路西鼎新里內二百九十號京都天寶齋啓 344

立愈小腸疝氣限三日永遠斷根

本齋秘製小腸疝氣膏藥其靈效之神速可以推倒天下之疝於膏也無論陰囊腫大陰核偏墜甚至坐臥不安痛苦難忍速將此膏貼氣膀胱之處立刻陰囊縮小氣鳴腫消極至三日包能斷根屢試屢驗百發百中倘若諸醫束手服藥無效請試立奏奇功每張一元二角如內服第一靈驗疝氣丸

杭州五洲大藥房無錫泰康成藥號溧陽鶴齡堂藥號常熟介福藥號崑山稱德藥號寧波新寶成棧漢口寶盛銀樓物華銀樓212

保德性丸

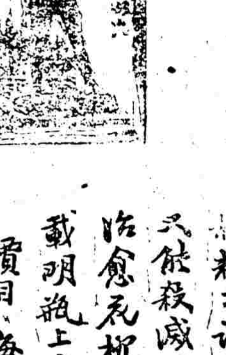

荊棘叢中

人之患花柳病者猶處荊棘叢中一舉動則痛苦隨之受毒愈深爲害愈烈惟服保德性祛毒丸立能解去束縛因是藥配製極精不論毒入何處均能掃除又能殺滅微菌故自問世以來治愈花柳毒症不可勝數藥方載明瓶上非秘製者比也

價目每瓶一元五角 每打十五元

各埠大藥房均有出售

駐華經理行上海華羅公司

科發藥房家用小件藥品

一角品：硼酸油膏 鋅油膏 家用油膏 凍瘡油膏 雪花油膏 風濕油膏 立愈油膏 水銀油膏 潤膚白玫瑰霜 紅香水粉 艷玫瑰牙粉 薄荷牙粉 加波牙粉 播荷油 蘇達明片 阿比林丸 新止痛藥片 立止頭痛藥片 科發疥瘡油膏 拉薩油膏 潤髮香膏 科發眼藥水 立止牙痛藥水 耳痛藥水 光洗目藥片 明痧藥水 科發保喉糖片 防疫

二角品：美味輕瀉片 科發白濁丸 金雞納霜丸 科發保腎丸 科發消食片 神氣嗌散 效肝氣丸 科發大補丸 化痔油膏

三角品：萬應止瀉藥 科發止痛藥水 急救喉症藥水 科發風濕藥 濕科外發擦風藥 立愈咳嗽糖 白松咳嗽糖 小兒驅蟲藥 科發驗咳藥水

◀本埠南北市各烟紙雜貨店等經售處▶

[illegible]

◀外埠批購請函達上海科發藥房華經理部此項小件藥品本藥房槪不零售此啓▶

雅霜

面部爲全體之首 顏面秀雅卽爲全體秀雅 今之號稱西子之貌橋容古之郎若非無不必羨然人人皆喜裝飾 苦無良法其道未由 本公司有鑒於此聘請專家精密研究 博採嫩肌之原料廣擇幽雅之花精 煉成此霜人人能容顏如玉 凡文人雅士閨閣淑媛日常敷用必致一試用便知 其功用特爲化妝品之上乘 茲將其功用特點於后 一此霜潔白體質潔嫩濃香幽雅 一此霜既無粉屑又無油膩一經搽勻肌膚異常舒潤 散之佳妙一此霜敷於面上皆粒細粉面如天然秀豔 無論男女老幼寒暑皆可適用四季咸宜 此霜之能作良則有以易俗爲秀轉嫩有反老還童之功一善除烟容雀斑點刺及紅黑酒糟 本公司敬特蒙惠顧務請認明商標 每大號只回九分小號每只回五分 空瓶 幸勿致誤 批發特別克己 上海三馬路石路口 大陸西藥公司啟 電話三九〇一 甲2244

老牌青州水泥

老牌青州水泥物質堅美無待贅述且每桶內所裝水泥與別家相較確多二十磅至二十五磅尚希注意 今因價值已跌本行所有存貨以應需求 增況供不敷求仍有續漲之勢本行到貨無多祈速賜顧幸勿或遲爲盼

上海圓明園路八號 英商新旗昌洋行啟 Z1407

廣東寶華堂藥房秘製神方 止咳定喘平安錠

此錠甘美絕倫小兒喜食而且製煉精片害時可以立效最能提之刻功之咳之定效內服嗽咳將症患者...[illegible]

河南路一遠東藥房○小門面 五角六元 便是 甲6872

英文日夜館招生

茲有富商學設英文報館欲授英文兼簿記有志向學者速臨等科克潤寫十二里十號 可也名 丙2088

三日痊愈 癩疥瘡藥

每盒二角英二馬路錦北廣東里首東號洋界海效界

世界橡皮事業之中心點在紐約

美國紐約城中高大之屋甚多其中有一大屋三角形數十層頗特異行經其下者無不知其爲美國橡皮公司之總公司而世界橡皮事業之中心點即在此屋該公司立廠四十七所種樹數百萬株製造物件大小俱全自汽車胎至橡皮靴自雨衣至水瓶無不十全完美

中國分公司已設在上海愛多亞路十一號

（請注意左角之商標）

美國橡皮出口有限公司

United States Rubber Export Co. Ltd.

(1)

彼德羅亨生髮香水

又名雞嘜頭水

PETROLE HAHN

FOR THE HAIR

本行新從法國運到彼德羅亨生髮香水功能殺蟲潤髮去垢生新依法常搽則柔潤固髮光澤煥然永無脫落之患誠全球獨一之閨閣必需品也如蒙賜顧請認雞鳴商標向各大藥房各洋貨號購取不悞

甲2063

總經理 上海九江路十四號 百司洋行

康生洋行

BIANCHI'S

上海南京路二十三號

本號延聘高等技師精製各種麵食點心結婚禮糕製法完善物料精美早已膾炙人口無庸贅述茲爲擴充起見精益求精午後特設茶點以備紳商士女隨意選用座位暢舒招待周到如蒙惠顧自當格外歡迎謹啓

乙1933

多子衍宗丸

進 陽

古方五子衍宗丸乃壯陽種子之聖藥本堂秘法泡製性質和平功力偉大壽久已風行遐邇茲更精益求精加以人參鹿茸海狗腎等貴重之品用化學法提取液煉合成丸服之使覺靈便功效精愈形神速所最便著服後二時即愛能煥發精神保持身強固以許情●主治●命門火衰●之腎虧不固增色欲過度●虛弱陽萎等症●每瓶一元每打十元服法詳仿單外埠函購郵票通用外加寄費一成●外9乙

上海二馬路石路西首衛生旅館對門顧清堂包醫花柳病藥室啟

風濕有藥 滋補三蛇酒

1474

市上風藥甚多惟速效者少本堂精製培元三蛇酒善祛風去濕除痰或骨痛則風濕過重週身脚脹四肢無力甚至腿步履艱難等症服之立愈此酒妙在補而不燥溫而不烈常飲可舒筋活血養顏請爲一試大瓶一元小瓶五角上海法界三茅閣橋口廣東養和堂啟

德國麥討納水

德國麥討納泉水爲世界最著名最有神效之天然產物功能健胃補神避疫祛邪風行歐美久已有口皆碑西歷一千八百七十八年得巴黎銀牌一千九百年又得大獎其水清冽如與果汁淡酒同服更爲有益敝行新自捷克斯拉夫國運來申如荷賜顧請臨本帳房接洽可也

上海愛多亞路十五號 德大洋行啟 乙2544

英商 BM&Co. TRADE MARK

本公司茲有

電氣藥片 Murlate of Ammonia Voltoids

電氣藥粉 Murlate of Ammonia F. W.

甘油又名淨蜜 Glycerine 1260

漂白粉娥眉月牌燒鹼及新出品洗鹼粉 Crex 出售價廉物美購者請駕臨本公司接洽可也

娥眉月牌純鹼每担元三兩九錢二分

潔麵鹼元四兩八錢噸鹼元四兩五錢以上價目均以上海出棧價計算

此佈

九江路拾二號 卜內門公司啟 甲1916

啟新洋灰有限公司

本公司洋灰均用最新法製造經歐美各國政府化驗所驗得細度凝力勁結工候與各國最高等洋灰相較悉臻優勝並經武漢勸業獎進會南洋勸業會意大利都朗賽會巴拿馬賽會美國聖路易賽會給獎並經交通部路政司鐵路工程師簽給證書證明本公司洋灰成色之精

京漢口福州香港以暨南洋群島均易本公司現又續向歐洲添購頭號日即可到華如蒙賜訂大批價格廣闕貨駒於號灰用法暨花磚等式本顧諸君請向本公司各分銷處均可接洽

本公司兼製各色花磚洋灰管缸磁器並以各房瓦磚鋪地方磚及小工銅器需用之物品行銷日久暢銷天津北京大連哈爾濱上海牛莊長春青島烟台鎮江南京等處另設分銷處特別增加新樣花磚

甲905

精美保証書函索即奉

烏雞白鳳丸

本號創製烏雞白鳳丸數十餘年遐邇皆知凡女界無論沾染各種疾病速爲最效驗者以調經種子經痛白帶最爲無上之品萬應萬靈前經書共得數百封之多可知此丸實在之功效並非虛語也今本號彙印成冊分送以昨年徵求保證

●經水不調●經閉不通●經來腹痛●月經先後●赤白帶下●子宮寒冷●胎前產後●四肢無力●面黃骨瘦●氣鬱肚脹●久不受孕●胎動腹痛●懷胎發冷

每丸二角 每丸一角 每丸一元 每丸五角

上海棋盤街太和號披露

精益眼鏡公司

本公司最新研究光學器械專用科學驗目配光各式眼鏡不論近視遠視老花散光均能驗配精確並有專門技師驗光學者敝公司精益求精素蒙中外人士贊許諸君光臨惠顧請認明本公司

電話八五九三 乙1364

懷中秘寶

二馬路三百十號 民熙藥房 王靜莊 髮新剪 小照

此丹功在寶鋼外用極靈乾綱不振者能固本培元收效甚巨非解梅毒治(女界仙丹)外治愛情鬱結多病寡歡者變料二元(一回天露)強身固本宜男種玉變料大瓶五元(伏虎丹)男女可服補陰益陽多子多壽單料二元

1130乙

協大機器廠遷移

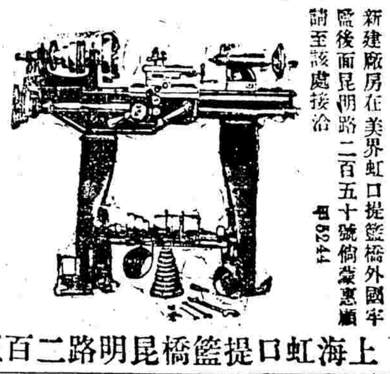

本廠前在北泥城橋現今爲推廣營業新建廠房在美界虹口提籃橋外國牢監後面昆明路二百五十號倘蒙惠顧請至該處接洽

專造 車床（四尺至三丈）鑽床（大小全） 鉋床（一寸至八尺） 銑床（一寸至八尺）各種引擎代車大軸十四尺 絲車印書機 鑄代 倘蒙定造各種 一律面議代銑

甲6244

上海虹口提籃橋昆明路二百五十號 2223

永年人壽保險有限公司廣告

啓者本公司現已添設火險部承保一切火險保費克己賠款迅速如蒙惠顧無任歡迎

總理倪安謹啓

甲1903

淋濁片

患淋濁小便苦不堪言者皆因傳染而入其痛難忍及早治之可免後患若不速治則爲害無窮本公司特製淋濁片專治五淋白濁毒管之痛能清血解毒消炎止痛服之立見功效且無副作用凡患此症者不論新久輕重均可服之

價目 每瓶五角 每打分七元 上海英大馬路英華里亨生公司敬

外埠函購原件寄回郵票代價作九折可計算

或惟便不可用 25乙

筋骨痛瘋丸

首創瘋濕痛瘋第一聖藥

痛瘋一症起於手足臂膀腰背筋骨作痛及濕寒入骨血脈不通凝滯者服之能舒筋活絡生血祛風治風寒濕氣諸症每服一丸神效

楊梅痛丸

另有起毒丸每盒五角此丸每瓶五角一元每打六元

分售處 上海四馬路惠福里 並各埠藥房

程德法程鳳生秘製 公司啟 21乙

自來火灶

1902

自來火灶燒灰沒有火烟又不食力能夠立時着點所以自來滅火且便是省錢而且灶利的知欲詳細請到南京路上海自來火房間接洽可也

廿九號 子房

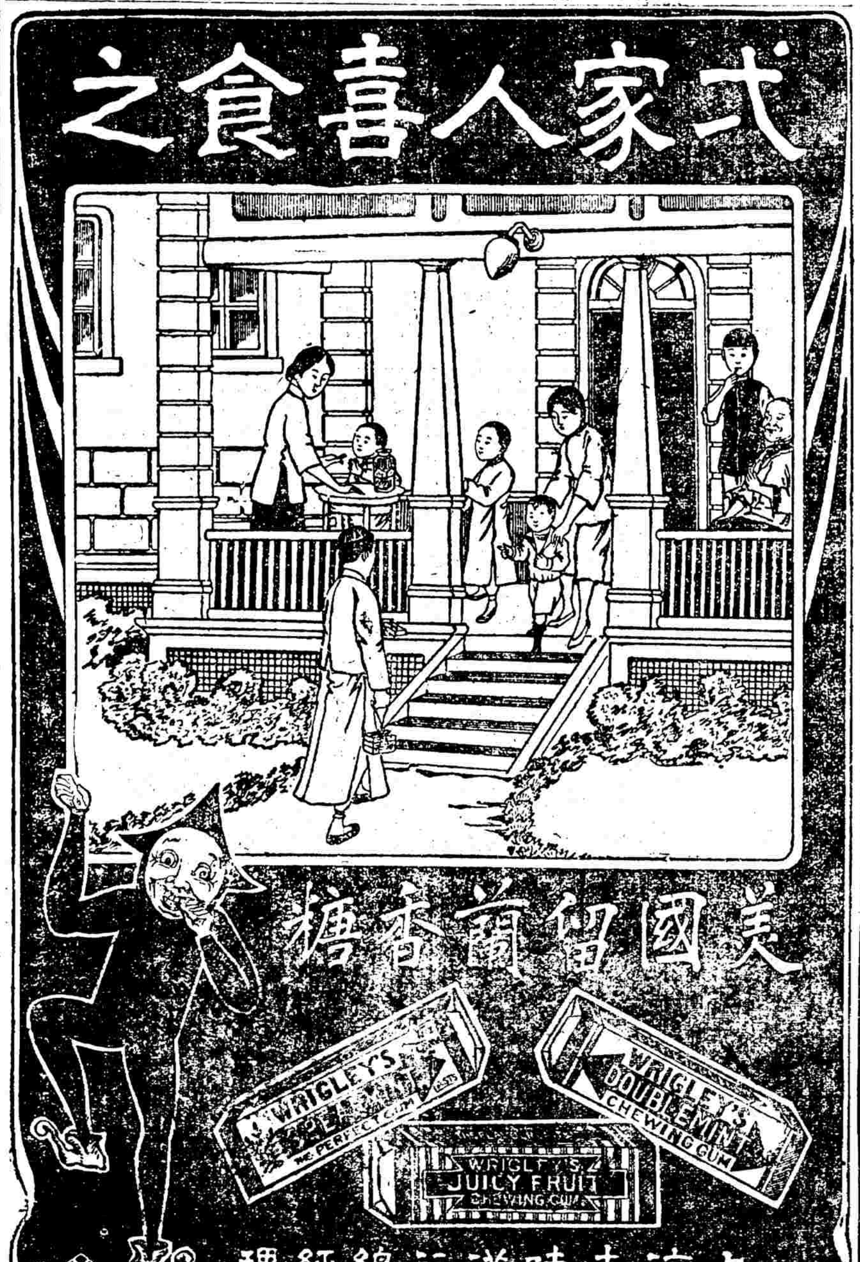

上海證券物品交易所經紀人一覽表

卅七號顧文耀 專做棉紗棉花證券標金現期定期買賣 事務所二層樓康號 電話交易所三十七號

廿一號孫棣山 專做棉紗棉花證券標金現期定期買賣 事務所三層樓泰康號 電話交易所二十一號又中央三四五

四十八號陸竹坪 專做棉花棉紗證券雜糧現期定期買賣 事務所二層樓昌懋號 電話交易所四十八號

三十號蕭榮珍 專做現貨定期證券 事務所三層樓永利號 交易所電話三十號又電話中央五七一一 住址本東山字號 如蒙接洽可也

十七號陳蔚青 專代客買賣現期定期棉紗棉花證券 事務所一層樓三百號協通號 電話交易所十七號 電報掛號二六一四 甲2117

靈驗心肝胃氣痛

一瓶斷根

此散凡痛不論何種心肝胃氣痛無論新久皆可服之即止痛立癒更有試驗之良藥服後永不再發此散特別功效經驗數年治好病人無數每瓶大洋一元外埠加郵費一角三分 上海廣東路濟生堂新藥館啟

上海開至南京津浦線開至北京火車時刻表

站	時刻
上海開	上午七點五十五分(特別快車)、上午九點十分(快車)、上午九點四十三分(三四等車)、上午十一點二十五分(滬錫客車)、下午一點二十五分(滬常客車)、下午五點十五分(滬常客車)、夜十一點(夜快車)
蘇州開	上午九點四十一分(特別快車)、上午十一點零二分(快車)、上午十一點十一分(三四等車)、下午一點五十五分(滬錫客車)、下午三點十五分(快車)、下午六點二十五分(滬常客車)、下午一點八分(夜快車)
無錫開	上午十點三十一分(特別快車)、上午十一點四十二分(快車)、下午一點三十四分(三四等車)、下午三點四十四分(快車)、下午七點十七分(滬錫客車)、下午八點二十一分(滬常客車)、上午二點十二分(夜快車)
常州開	上午六點二十分(常寗客車)、上午十一點二十二分(特別快車)、下午十二點四十八分(快車)、下午三點零三分(三四等車)、下午四點十二分(快車)、下午九點二十分(滬常客車)、上午三點十二分(夜快車)
丹陽開	上午八點零五分(常寗客車)、下午十二點零九分(特別快車)、下午一點二十分(快車)、下午三點十六分(三四等車)、下午五點四十一分(快車)
鎮江開	上午九點十六分(常寗客車)、上午十二點五十二分(特別快車)、下午二點十五分(快車)、下午五點二十二分(三四等車)、下午六點二十七分(快車)、下午五點零六分(夜快車)
南京開	上午十一點十九分(常寗客車到)、下午二點十五分(特別快車到)、下午四點三十分(快車到)、下午七點二十二分(三四等車)、下午七點五十五分(快車到)、上午六點五十五分(夜快車到)
浦口	下午三點卅分、上午九點卅分翌日
徐州	下午十一點卅六、上午七點廿分翌日
濟南	上午八點六分翌日、上午六點
天津	下午四點卅一分、下午三點廿分
北京	午五點、午五點、下午七點五十分、下午七點五十

北京開至浦口滬寗線開至上海火車時刻表

站	時刻
北京	上午八點三十五分、上午八分六
天津	上午十一點十二分、上午九點十六分
濟南	下午八點卅一分、下午十點廿五
徐州	上午四點五十五分翌日、上午九點翌日
浦口	下午一點、下午六點五十五分
南京開	上午七點二十分(快車開)、上午八點正(三四等車)、上午十一點四十五分(快車開)、下午二點二十分(特別快車)、下午三點三十分(寗常客車)、夜十一點(夜快車)
鎮江開	上午九點(快車)、上午十一點十分(三四等車)、下午一點三十分(快車)、下午四點零六分(特別快車)、下午六點十六分(寗常客車)、上午一點(夜快車)
丹陽開	上午九點三十六分(快車)、上午十點五十九分(三四等車)、下午二點十二分(快車)、下午四點四十一分(特別快車)、下午七點零八分(寗常客車)
常州開	上午七點(常滬客車)、上午十點三十四分(慢車)、下午十二點十八分(三四等車)、下午三點零八分(快車)、下午五點三十九分(特別快車)、下午八點二十分(寗常客車)、上午三點零六分(夜快車)
無錫開	上午八點十五分(常滬客車)、上午七點二十八分(錫滬客車)、上午十一點三十六分(快車)、下午一點十六分(三四等車)、下午四點二十一分(快車)、下午六點二十九分(特別快車)、上午四點十二分(夜快車)
蘇州開	上午九點三十五分(常滬客車)、上午八點零八分(錫滬客車)、下午十二點二十三分(快車)、下午二點五十四分(三四等車)、下午五點十分(快車)、下午七點二十一分(特別快車)、上午五點十二分(夜快車)
上海到	上午十二點十五分(常滬客車)、上午十點十五分(錫滬客車)、下午二點二十分(快車到)、下午五點五十分(三四等車)、下午七點(快車到)、下午九點(特別快車到)、上午七點(夜快車到)